



diário oficial de **SANTOS**

Órgão Oficial do Município de Santos

Ano XIII - Sábado, 26 de janeiro de 2002 - nº 3.146

Cidade comemora 456 anos de fundação



ANTÔNIO VARGAS

A Prefeitura programou para o aniversário da Cidade diversos eventos e inaugurações. A entrega de nova unidade da Polícia Militar e do bonde *camarão*, que percorrerá o Centro Histórico, reforçando a Linha Turística, são alguns dos destaques da programação. Confira também os principais projetos da Administração Municipal para este ano, no Suplemento Especial.

O Pescador, obra de Ricardo Cipicchia, localizada na Ponta da Praia

✓ **'Diário Oficial' tem novo projeto gráfico**

Pág. 9
(Suplemento Especial)

✓ **Prefeitura entrega hoje a nova Cristiano Ottoni**

Pág. 17
(Suplemento Especial)

DE BEM COM O PLANETA

Tráfico de animais

Um levantamento da Rede Nacional de Combate ao Tráfico de Animais Silvestres (Renctas) revela que são capturados anualmente no Brasil 38 milhões de animais silvestres. De acordo com os dados, 60% desses animais são comercializados no mercado interno e 40% vão para o exterior. As espécies traficadas vão para diferentes destinatários: colecionadores particulares, indústrias químicas e farmacêuticas, artesanato e pet shops.

O acompanhamento das ações dos traficantes de animais selvagens no País indica que esse tipo de comércio ocupa, em volume de recursos financeiros, a terceira colocação dentre os principais mercados ilegais, perdendo apenas para o de armas e o das drogas. Dada a grandeza dos recursos ilegais movimentados, a atividade apresenta as principais características de crime organizado.

Como agravante da prática, está comprovado que a cada dez animais, nove morrem durante a captura e transporte. As principais rotas de tráfico partem das regiões Norte, Nordeste e Centro-Oeste, para o Sudeste e Sul, onde os animais são vendidos ou exportados através dos principais portos e aeroportos do País.

O tráfico interno é desorganizado e feito principalmente por caminhoneiros e motoristas de ônibus, de empresas que fazem vista grossa para a atividade. Já o comércio internacional é sofisticado, incluindo esquemas, subornos e condescendência de funcionários de empresas aéreas.

O Brasil apresenta 208 espécies ameaçadas de extinção, entre elas, o tamanduá-bandeira, a preguiça, a arara, o mico-leão-de-cara-dourada, o tucano e os peixes ornamentais, entre outras. A Lei de Fauna proíbe a caça profissional e o comércio de espécies da fauna brasileira e cabe ao Instituto Brasileiro do Meio Ambiente e dos Recursos Naturais Renováveis (Ibama) exercer o gerenciamento, controle e preservação das espécies da fauna e da flora.

Rosana Major

TELEFONES ÚTEIS

Prefeitura de Santos: PABX: 3201-5000
Atendimento ao munícipe: 0800-112056
Pronto-Socorro: 192
Disque-Aids: 3219-6050
Sevícoz (Serviço de doação de animais): 3203-2903
Disque-Gestante: 3223-1133
Plantão da Vigilância Epidemiológica: 9772-1715
Seção de Atenção ao Toxicodependente - de 2ª a 6ª das 7 às 19 horas: 3237-2681
Centro de Controle de Intoxicação - 24 horas: 3222-2878 e 3222-2654
Disque-limpeza - de 2ª a 6ª, das 7 às 17 horas: 0800-7708770
Disque Código de Trânsito: 0800-555102
Ocorrências de Trânsito: 194
Informações turísticas: 0800-173887
Serviço de Atendimento ao Cidadão (SAC) da CET/CSTC: 3233-3236
Guarda Municipal: 3219-8743
Comissão Municipal de Defesa Civil: 3222-9563/3201-5000 ramal 5539
Seção de Atendimento e Acolhida à Mulher Vitimizada - de 2ª a 6ª-feira, horário comercial: 3223-1805/3223-3445/3223-3446 ou BIP: 3232-4411 código 4361307
Centro de Referência Social - de 2ª a 6ª em horário comercial: 3223-1805/3223-3445/3223-3446
Conselho Tutelar da Zona Noroeste - de 2ª a 6ª das 8 às 18 horas: 3203-6352 ou Plantão à noite, sábados, domingos e feriados: BIP: 3232-4411 código 4361302 e Cel: 9108-7279
Conselho Tutelar da Zona Leste - de 2ª a 6ª das 8 às 18 horas: 3284-7726 ou Plantão à noite, sábados, domingos e feriados: BIP: 3232-4411 código 4361306 e Cel: 9108-7354
Conselho Tutelar da Zona Central - de 2ª a 6ª das 8 às 18 horas: 3234-1746 ou Plantão à noite, sábados, domingos e feriados: BIP: 3232-4411 código 4361281 e Cel: 9108-7392
População de Rua - 24 horas: BIP: 3232-4411 código 4337304
Disque Criança Urgente - 24 horas: 0800-177766
Conselho Municipal de Pessoas Deficientes (Condefi) - de 2ª a 6ª das 8 às 18 horas: 3223-1667/3223-5281
Disque Drogas: 3232-1212
Denúncia Trabalho Infantil: 0800-151215
Denúncia Ambiental: 3201-5000 ramal 5514 ou BIP: 3232-4411 código 4361297
Alcoólicos Anônimos: 3235-5301
Urgência Urbana (Covip) - 24 horas: 3222-2252
Disque Denúncia Violência Sexual contra Crianças e Adolescentes - 24 horas: 3223-2333
PAIS - Programa de Assistência Integral ao Servidor - Av. Francisco Glicério, 479 - de 2ª a 6ª, das 7h30 às 11h15 e das 12h30 às 16 horas - marcar hora - tel.3252-2286

FIQUE LIGADO

Feira Livre

Sábado: Ruas Delfim Moreira (Embaré), Afonso Schmidt (Jardim Castelo) e Avenida Francisco Glicério (José Menino)

Domingo: Ruas Amadeu Barbellini (Jardim Bom Retiro), São Bento (Valongo), Ricardo Pinto (Aparecida), Cardeal Arco Verde (Macuco), Governador Roberto da Silveira (Jardim Rádio Clube), Avenida Rangel Pestana (Jabaquara) e Avenida Francisco Glicério (Gonzaga)

Mercado Municipal

Terça a sábado: das 6 às 20 horas
Domingo e segunda: das 6 às 13 horas

Mercado de Peixes

Segunda-feira: fechado
Terça a sábado: das 6 às 18 horas
Domingo: das 6 às 12 horas

Aquário Municipal

De segunda a sexta: 9 às 18 horas
Sábados, domingos e feriados: 9 às 19 horas

Orquidário Municipal

De segunda a sexta: 9 às 18 horas
Sábados, domingos e feriados: 9 às 19 horas

Jardim Botânico

Diariamente: 8 às 18 horas

Bonde Turístico

De terça-feira à domingo: 11 às 19 horas

Jardim das Artes

Sábados, domingos e feriados: 16 às 22 horas na Praça Luiz La Scalla, em frente ao Aquário Municipal

FeirArte

Sesc - domingo das 14 às 22 horas
Boqueirão - sábado das 14 às 23 horas
Jardim Botânico - domingo das 13 às 19 horas

Balneabilidade

| PRAIAS | CLASSIFICAÇÃO |
|----------------|---------------|
| Ponta da Praia | própria |
| Aparecida | imprópria |
| Embaré | própria |
| Boqueirão | imprópria |
| Gonzaga | imprópria |
| Pompéia | própria |
| José Menino | imprópria |

Fonte: Cetesb/PMS (de 25/01/2002)

Rodízio/SP

Segunda: finais 1 e 2
 (das 7 às 10h e das 17 às 20 h)

Morros

Estado: de Observação - 35,4mm
 (até as 18h de ontem)

EXPEDIENTE

Publicação de responsabilidade da Prodesan - Progresso e Desenvolvimento de Santos. S.A. - Praça dos Expedicionários, 10 - Gonzaga - CEP 11065-922. Diário Oficial de Santos Home Page: www.santos.sp.gov.br - E-Mail: pms@santos.sp.gov.br - Editor: Paulo de Tarso (Mtb: 18.064). - Subeditor: Nilson Duarte (Mtb: 10.688) - Impressão: Jornal A Tribuna

Cidoc

Rua Bahia, 138 (Gonzaga), tel: 3284-9811, de segunda à sexta-feira das 9 às 17 horas
 Posto da Zona Noroeste: Av. Nossa Senhora de Fátima, 456
Cidoc Itinerante: Segunda - das 9 às 11 horas - e das 15 às 17 horas - fora de operação

Policlínicas

De segunda a sexta-feira
7 às 17 horas: Alemoa, Aparecida, Bom Retiro, Campo Grande, Centro Velho, Conselheiro Nébias, Embaré, Gonzaga, Jabaquara, Centro de Saúde Martins Fontes, São Bento, São Manoel, Valongo, Vila Mathias e Vila São Jorge
7 às 19 horas: Marapé, Nova Cintra e Porto
7 às 20 horas: Rádio Clube e José Menino
7 às 21 horas: Ponta da Praia

Atendimento 24 horas

Prontos-Socorros Central, Zona Leste, Zona Noroeste e Hospital e Maternidade Dr. Silvério Fontes

Capep

Rua Ceará, 11 tel. - 3239-8898/3239-8968, de segunda a sexta-feira das 7h30 às 11h15 e 12h30 às 16 horas
Posto Paço Municipal - 4º andar (DRH), segundas, quartas e sextas-feiras das 8 às 12 horas e terças e quintas-feiras das 14 às 18 horas

Procuradoria Fiscal

Rua XV de Novembro, 179: de segunda a sexta-feira das 9 às 14 horas

Cata Trecó

Agendamento (dia marcado) 3222-9054

Tábua das Marés

| DIA | HORA | ALT |
|--------|-------|-----|
| Hoje | 01h54 | 1.4 |
| | 07h15 | 0.4 |
| | 13h47 | 1.2 |
| | 19h41 | 0.2 |
| Amanhã | 02h43 | 1.5 |
| | 08h11 | 0.4 |
| | 14h19 | 1.2 |
| | 21h17 | 0.0 |

Fonte: Centro de Hidrografia da Marinha

Lixo Limpo

Hoje: 8 horas - Caneleira, Saboó e Encruzilhada. 13 horas - Pta. Praia, Macuco, Gonzaga e N. Cintra
Segunda: 8 horas - Estuário, Piratininga, S. Manoel e Alemoa. 13 horas - Boqueirão



SMS faz parceria com empresas de limpeza para eliminar focos do 'Aedes'

A Secretaria Municipal de Saúde (SMS) firmou uma parceria com 22 empresas limpadoras cadastradas na Vigilância Sanitária de Santos, em uma campanha inédita para combater a dengue, eliminando os focos do *Aedes aegypti*. Pelo acordo, os municípios que residem em casas poderão contratar as firmas para executarem a limpeza de caixa d'água, calhas e ralos pelo valor de R\$ 98,00.



AS EMPRESAS ENVOLVIDAS

- Alto Astral (Rua Afonso Pena, 578 – tel: 3227-5063)
- Casa dos Inseticidas (Rua Carvalho de Mendonça, 317 – tel: 3234-5004)
- D.D.Drin (Avenida Francisco Glicério, 277, conjunto 13 – tel: 3284-2760)
- Empresa Saneadora Santista (Rua Evaristo da Veiga, 274 – tel: 3237-6677)
- Elite Controladora de Pragas (Rua Júlio Conceição, 124 – tel: 3234-5500)
- Ecológica Dedetizadora (Rua Dr. Cóchrane, 115 – tel: 3235-7096)
- Grupo Santex (Rua José Gonçalves da Mota Jr, 51 – tel: 3251-3131)
- Limp Center (Avenida Afonso Pena, 369 – tel: 3227-7000)
- Limpadora Orquidário (Rua Coelho Neto, 7 – tel: 3237-1825)
- Litoral Med (Rua Campos Melo, 267 – tel: 3222-7341)
- Dilúvio Desentupidora (Rua Marquês de São Vicente, 116 – tel: 3237-5854)
- Disk Insetos (Rua Cel. Joaquim Montenegro, 474 – tel: 3231-2784)
- Serviços D.D.T (Rua Dr. Gaspar Ricardo, 74 – tel: 3237-3737)
- Empresa Limpadora Santista (Rua Almeida de Moraes, 35 – tel: 3232-9176)
- Empresa Reunidas Sanfer-Caiçara (Rua Ver. Freitas Guimarães, 41 – tel: 3234-4665)
- Essa – Saneamento Ambiental (Rua Frei Caneca, 30 – tel: 3219-3343)
- Popô Dedetizadora (Avenida Afonso Pena, 279 – tel: 3271-4691)
- Relâmpago Dedetizadora (Rua Tarquínio Silva, 37 – tel: 3251-7835)
- System (Rua Batista Pereira, 155 – tel: 3233-5563)
- Santista Hidro Jato (Rua Manoel Elias Ruiz, 109 – tel: 3239-3212)
- Vulcão (Avenida Pedro Lessa, 490 – tel: 3271-7426)
- Nagasaki (Rua José Dias de Moraes, 697 – tel: 3299-4010)

'Creche Saudável' completa três meses

Instituído pela Secretaria Municipal de Saúde (SMS), por meio da Coordenadoria da Criança e do Adolescente, o *Programa Creche Saudável* completa três meses de atividades e garante, atualmente, atendimento a 417 crianças, com idade entre zero a seis anos, de 11 creches, sendo nove municipais. Do total de atendidos, 14,6% apresentam agravo nutricional, com peso abaixo do previsto para a idade.

O programa inclui a visita de um médico às unidades que, além de pesar e medir (antropometria)

as crianças, faz o levantamento sobre a cobertura de vacinas. Um exame físico para a detecção de patologias infantis, como anemia, sopro cardíaco, fimose, criptorquia (ausência de testículos) e hérnia umbilical, também faz parte do trabalho.

A equipe do programa promove ainda a assistência a intercorrências clínicas, cujos casos mais comuns são infecção de vias aéreas superiores, gastroenterocolites, doenças respiratórias, escabiose e pediculose, além de grande incidência de cárie dentária.



ANTÔNIO VARGAS

Programa garante atendimento a 417 crianças de 11 creches

TODOS CONTRA A DENGUE ACERTE NO ALVO



Escove as calhas com esponja ou vassoura, lave com bastante água e não as deixe obstruídas.



Vire as garrafas velhas de cabeça para baixo para que não acumulem água.



Não deixe juntar água nos pratinhos das plantas, coloque um pouco de areia dentro deles.



Mantenha os ralos limpos, telados ou fechados e coloque sal, cloro ou creolina, no mínimo 3 vezes por semana.

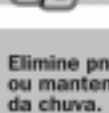

Elimine pneus que estão fora de uso ou mantenha-os secos e protegidos da chuva.



Tambores e caixas d'água devem ficar bem fechados.



PARA INFORMAÇÃO E ORIENTAÇÃO: DENGUE-DENGUE

3216-1400

www.santos.sp.gov.br

SMS
Secretaria
Municipal
de Saúde





Bonde 'camarão' é inaugurado com festa

ARQUIVO/SECOM



Performances teatrais vão dar um ar de nostalgia ao evento

Chegada do bonde será anunciada com fogos e balões

Hoje é dia de festa. Há 456 anos era fundada a cidade de Santos. Para lembrar a data, a Secretaria de Cultura (Secult) preparou uma variada programação no Centro da Cidade, que terá como ponto alto a inauguração do bonde *camarão*, totalmente restaurado pela Companhia de Engenharia de Tráfego (CET).

As comemorações têm início às 11 horas com a apresentação da *Banda Marcial* do Fundo Social de Solidariedade. Às 11h30 fogos e balões anunciam a chegada do bonde *camarão* à Praça Mauá. Performances teatrais com atores caracterizados como personagens que marcaram a história de Santos - entre eles Pagu, Pelé, Bartolomeu de Gus-

mão, José Bonifácio e Martins Fontes -, vão dar o ar de nostalgia à festa.

O clima de *revival* será completado com o show de chorinho da dupla *Toledo e Regional*, a partir do meio-dia. E não faltarão atrações para as crianças e adolescentes. Academias de dança da região (*Dança de Rua Infantil* da Secult; *Pegazu's*, Stephanie Ferrari e Kênia Sabino) apresentam suas coreografias em estilos que vão da dança de rua e do ventre, ao jazz e moderno.

Passagem gratuita

Hoje e amanhã, como parte das comemorações dos 456 anos da Cidade, a Prefeitura reservou um presente especial aos munícipes e turistas - todos poderão viajar a bordo do *Bonde 40*, gratuitamente. Esta será uma ótima oportunidade para os saudosistas relembrem o bonde *camarão* que, pela pri-

meira vez depois de 30 anos, voltará a circular pelas ruas do Município - o único modelo fechado em operação no País. Os bondes elétricos funcionarão das 11 às 19 horas, mesmo horário de terça a domingo. A passagem custa R\$ 0,50.

Após a entrega à população, o bonde *camarão* fará o mesmo trajeto do *Bonde Turístico*, que circula desde setembro do ano passado pelas ruas do *Centro Histórico* - um trajeto de 1.700 metros. Quem for apreciar o passeio, terá a oportunidade de estar em contato com o sistema de transporte que imperou nos grandes centros urbanos no século passado e de curtir uma verdadeira aula de história.

O convite está feito. Chame os amigos e parentes e venha participar dessa festa. (*Leia mais à página 17 do suplemento especial de aniversário*).

PROGRAMA DE ANIVERSÁRIO

Hoje

- 8h30 - Ato Cívico junto ao monumento a Brás Cubas na Praça da República - Centro.
- 9 às 20h - 1ª Festa da Uva e do Vinho no Jardim Botânico Chico Mendes.
- 9h30 - Missa na Catedral - Praça José Bonifácio.
- 9 às 13h - Point Verão 2002- finais da Escultura na Areia, Praia da Aparecida.
- 10 às 17h - Point Verão 2002 - lambaeróbica e danças - Praia da Aparecida.
- 10 às 16h - Verão da Drogaria Iporanga - atividades de lazer e orientações médicas - na Praia do Boqueirão.
- 10h30 - Sessão solene na Câmara Municipal - Sala Princesa Isabel - Paço Municipal.
- 11h30 - Entrega do bonde *camarão*, na Praça Mauá, e abertura de exposição de fotos da Fundação Arquivo e Memória.
- 12h - Regata Taça Cidade de Santos, em frente ao Aquário.
- 13h - Entrega das obras de prolongamento da Rua Senador Cristiano Otoni, no Valongo.
- 13h50 até 14h30 - Copa Liga Verão de Futebol Masters - Combinado Santista x Combinado Paulista, na arena do Liga Verão 2002, Praça das Bandeiras - Gonzaga.
- 14h - Prova Ciclística Cidade de Santos, em frente ao Aquário.
- 14h30 às 19h - Programação variada na tenda do Operação Verão com Segurança, praça em frente à Igreja do Embaré.
- 15h - Inauguração das novas instalações da 3ª Cia. da Polícia Militar do 6º BPMI - Praça dos Andradas, 108/109.
- 15h - Negretti Cross Show - show de acrobacias na arena do Liga Verão 2002, Praça das Bandeiras, Gonzaga.
- 18h - Missa de Ação de Graças pelos 362 anos de fundação Santuário Valongo, Largo Marquês de Monte Alegre, 13 - Valongo.
- 20 às 24h - Bailes nas tendas Aparecida, Boqueirão e Gonzaga.
- 20h30 - Saída do navio *Silver Coast* com queima de fogos - Ponta da Praia.
- 21h - Baile da Cidade no Salão Via Láctea do Mendes Convention Center.
- 22 horas - Show do Alexandre Pires no Santos Festa Verão 2002.

Amanhã

- 9 às 20h - Último dia da 1ª Festa da Uva e do Vinho, no Jardim Botânico Chico Mendes.
- 9h15 - 2ª Mundialito Cidade de Santos de Fast Triathlon Masculino, na Ponta da Praia.
- 10 às 16h - Verão da Drogaria Iporanga - na Praia do Boqueirão, em frente ao Canal 3.
- 10 às 17h - Point Verão 2002 - lambaeróbica e danças - Praia da Aparecida.
- 11 às 19h - Passeios de bonde gratuito, partindo da Praça Mauá, Centro.
- 14h - Final do 1º Torneio de Malha de Aço Cidade de Santos, na cancha da CET.
- 14h30 às 19h - Programação variada na Operação Verão com Segurança, praça em frente à Igreja do Embaré.
- 18 às 19h30 - Desfile da Banda da Encruzilhada, pela Rua Luiz de Camões.
- 18 às 22h - Bailes nas tendas Aparecida, Boqueirão e Gonzaga.
- 21 horas - Apresentação da Orquestra Sinfônica Municipal de Santos, em conjunto com Oswaldinho do Acordeon, no Santos Festa Verão 2002.



'Banda do Peixe' leva muita animação ao Embaré

A concentração será às 20 horas, na Frei Francisco Sampaio com Canal 4.

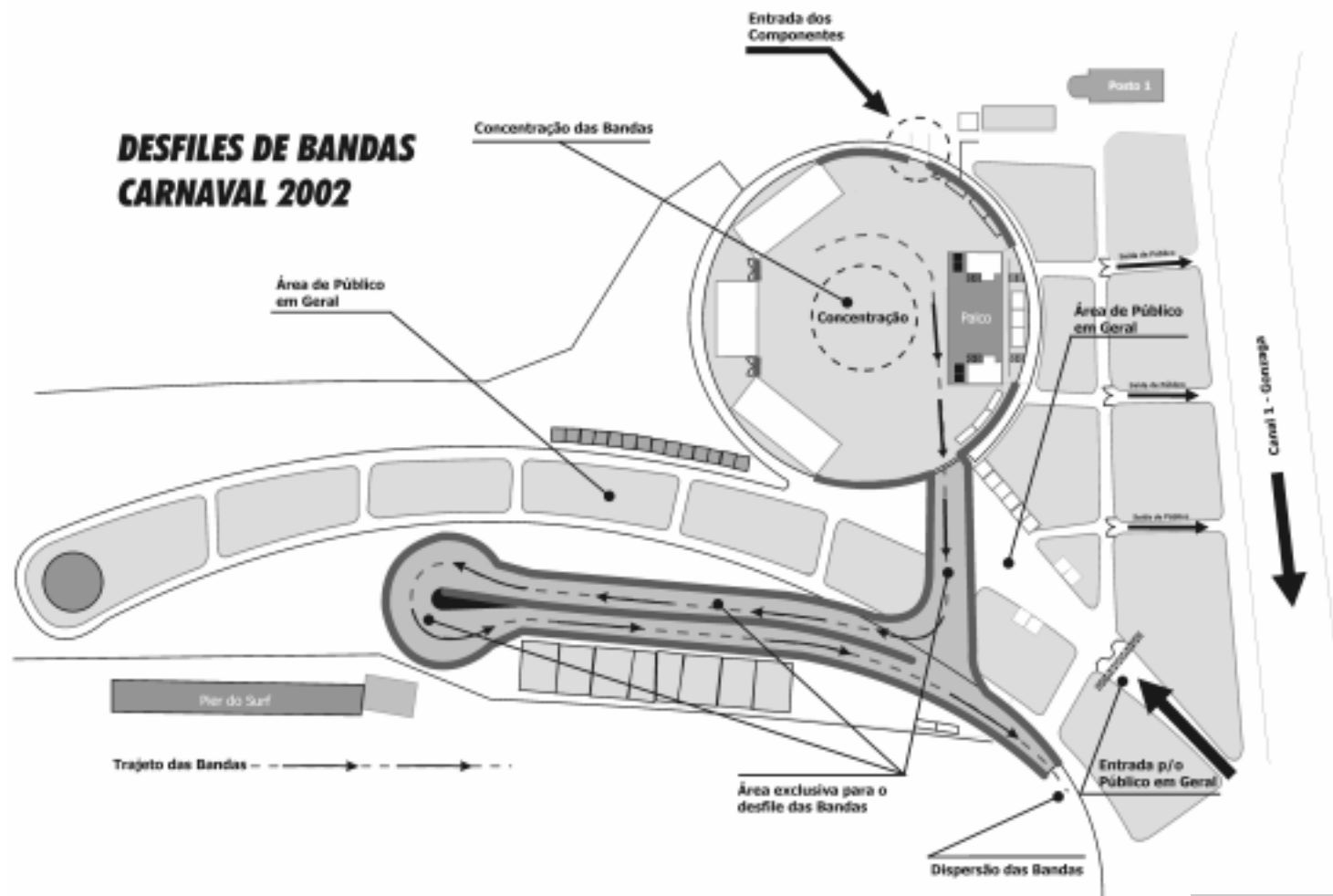

As grandes bandas farão seus desfiles no Emissário Submarino. Confira o mapa

DAVID CARDOSO

CARNAVAL Clubes devem pedir vistoria

Os diretores de clubes que pretendem realizar bailes de Carnaval neste ano, mas ainda não solicitaram a renovação do Auto de Vistoria de Segurança (AVS) à Prefeitura, devem se apressar para encaminhar o pedido ao Protocolo Geral: até o próximo dia 31, a Administração estará aceitando as solicitações. Tal providência se faz necessária, tendo em vista a aplicação dos dispositivos legais previstos na Lei Complementar nº 407/00, de 31 de agosto de 2000.

Em linhas gerais, o requerimento do AVS deverá ser efetuado mediante a apresentação dos seguintes documentos: laudo técnico de vistoria das obras civis, elaborado por profissional legalmente habilitado pelo Crea/SP, atestando as condições de manutenção das estruturas (vigas, pilares e lajes), alvenarias e coberturas, junto com a respectiva Anotação de Responsabilidade Técnica (ART); laudo técnico de vistoria das instalações elétricas, atestando as condições de manutenção das instalações elétricas (aterramentos e proteções), junto com a respectiva ART/Crea recolhida; Auto de Vistoria do Corpo de Bombeiros (AVCB) dentro do prazo de validade e declaração assinada pelo responsável do estabelecimento, garantindo que, para eventos que reúnam um público superior a 1.500 pessoas, haverá prévia comunicação aos órgãos de segurança pública, Companhia de Engenharia de Tráfego (CET) e Juizado da Infância e Juventude, bem como serão colocadas à disposição ambulâncias e atendimento médico. Vale lembrar que, para a promoção de bailes carnavalescos, as entidades precisam solicitar, ainda, o Certificado de Conformidade Técnica (CCT), expedido pela PMS, específico nos termos da Lei 407/00.

O Santos Carnabanda 2002 prossegue no fim de semana com o desfile de mais duas agremiações pelos bairros da Cidade. Hoje, será a vez da *Banda do Peixe da Vila Hayden* levar animação para os moradores do Embaré. A concentração está programada para as 20 horas, na confluência da Rua Frei Francisco Sampaio com Avenida Siqueira Campos (Canal 4). Além do desfile nos bairros, a Secretaria de Comunicação Social da Prefeitura está organizando também o desfile de grandes bandas, de 8 a 12 de fevereiro, na Plataforma do Emissário Submarino, no José Menino. (Ver mapa acima).

Encruzilhada

Amanhã, será a vez da *Banda da Encruzilhada* mostrar sua alegria e entusiasmo durante o desfile que vai reunir um grande número de foliões. A concentração está prevista para as 17h30, na Praça Almirante Tamandaré, próximo à Capitania dos Portos. Os demais desfiles estão programados para o próximo fim de semana, com as participações das bandas do *Beco*, *Sanatório Geral* e *Sangue Jovem*, todas com saída na sexta-feira.

O Santos Carnabanda 2002 é uma promoção da Pre-

feitura de Santos através do Departamento de Relações Públicas e Eventos (Derp), da Secretaria de Comunicação Social (Secom). O evento conta com o apoio da Companhia de Engenharia de Tráfego (CET) que, através das equipes operacionais, faz o monitoramento intensivo na área do desfile, além de orientar os motoristas sobre as melhores rotas a serem seguidas. Cada bloco desfila por um tempo máximo de 1h30, com mais 30 minutos de concentração, ficando proibida a realização de desfiles na orla da praia, sistema binário e locais de acesso aos morros.



Espírito de equipe é a tônica dos brasileiros no 'Fast Triathlon'



DIVULGAÇÃO

Prova no Aquário terá ainda triatletas de mais cinco países

União, esforço conjugado e muita raça. Esses são os ingredientes básicos que envolvem os três atletas que representarão o Brasil no *Desafio Fast Triathlon Masculino*, amanhã, às 9h15, em Santos, com transmissão ao vivo pela TV Globo. Acostumados a participar de competições individuais, agora o que importa mesmo para os triatletas Leandro Macedo, Juraci Moreira Júnior e Santiago Ascenço, todos da equipe Pão de Açúcar Club, é o espírito de equipe. Além do Brasil participam

triatletas da Argentina, Canadá, Estados Unidos, Japão e Nova Zelândia. A saída será defronte do Aquário Municipal, na Ponta da Praia.

Percurso

Os triatletas percorrerão 250 metros de natação, quatro quilômetros de ciclismo e 1.300 metros de corrida divididos em três baterias de 15 minutos cada. "Vamos trabalhar em equipe. Nesta competição não seremos adversários um do outro. Queremos trazer o título para o Brasil e treinamos bastante", diz o paranaense Juraci Moreira Júnior, campeão brasileiro e melhor triatleta nacional no *ranking* mundial em 2001. O goiano San-

tiago Ascenço aposta na sua experiência em duatlo para ajudar a seleção brasileira. "Gosto de provas rápidas", afirma Ascenço, que já foi campeão mundial de duatlo, "um tipo de competição que requer muita velocidade, assim como o *Fast*", diz o triatleta, vice-campeão do *Troféu Brasil 2001* e único da equipe a já ter derrotado o canadense Brent McMahon, vencedor do *Fast* ano passado, no Mundial de Duatlo/2000. O gaúcho radicado em Brasília, Leandro Macedo, melhor brasileiro nos *Jogos Olímpicos de Sydney* (14º lugar), concorda com Ascenço: "É uma competição muito rápida, que exige velocidade, igualando os níveis dos triatletas".

Juraci e Santiago (no destaque) defendem o Brasil amanhã

CURTAS

Capacitação - Dentro de sua filosofia de aperfeiçoar, cada vez mais, seus profissionais da área de Educação Física, a Semes irá promover mais um *Curso de Capacitação Profissional de Iniciação Desportiva*. O encontro será realizado no período de 4 a 7 de fevereiro, das 8 às 12 horas, no Ginásio Municipal Antônio Guenaga, na Ponta da Praia, com a coordenação do professor Milton Felker. O objetivo é criar alternativas de trabalho prático com imaginação e criatividade aos profissionais da Semes, tendo em vista as dificuldades do dia-a-dia em aplicar exercícios de fundamento e em jogos aos alunos. Felker ministra vários cursos no Brasil e no exterior, além de ser atleta e técnico de futebol.

Torneio de malha - Reunindo as principais equipes do Estado de São Paulo será realizado, hoje e amanhã, o *1º Torneio de Malha de Aço Cidade de Santos*. Os jogos serão desenvolvidos na cancha da CET, e integram a programação oficial comemorativa dos 456 anos de fundação de Santos. O torneio é uma promoção conjunta da Fundação Pró-Esporte de Santos (Fupes) e Secretaria Municipal de Esportes (Semes) e conta com a supervisão técnica da Federação Paulista de Malha (FPM). A abertura do torneio será hoje, às 8 horas, com hasteamento de bandeiras, execução do Hino Nacional e apresentação das equipes.

'Iporanga Verão' - Outro atrativo desse final de semana para a comunidade santista e visitantes é o *Projeto Verão da Drogaria Iporanga*, que se realiza de sexta-feira a domingo, das 10 às 16 horas, na Praia do Boqueirão, junto ao Canal 3, com atividades de lazer, jogos e música, além de noções sobre orientações médicas e avaliação postural, com direito a brindes. O evento será desenvolvido até 17 de fevereiro, com entrada gratuita.

Jardim das Artes tem novo horário

Com o objetivo de proporcionar mais conforto aos turistas e munícipes neste verão, a comissão organizadora do Jardim das Artes, galeria montada ao ar livre em frente ao Aquário Municipal (Praça Vereador Luiz La Scalla – Ponta da Praia), mudou o horário de funcionamento. Agora as exposições são realizadas das 16h às 22h, sempre aos sábados, domingos e feriados.

A decisão foi tomada pelos artistas, em conjunto com a comissão organizadora, para que as pessoas possam ir à praia e depois apreciar com mais calma os trabalhos expostos.

O Jardim das Artes acontece desde 95, tendo sido oficializado em janeiro de 2000, pelo decreto nº 5309. Informações pelo telefone 3233-6086 ramais 255 e 257.

'Um Uísque para o Rei Saul', de graça, no Rosinha

O Teatro de Arena Rosinha Mastrângelo abriga neste final de semana o intrigante espetáculo *Um Uísque para o Rei Saul*, com direção de Marco Antonio Rodrigues e texto de César Vieira.

A atriz Renata Zhaneta interpreta Márcia, fugitiva de muitos e de si mesma. Ela reflete sobre a vida, suas aventuras, seus ex-namorados, entre eles o sonolento Fernando Rubião, vivido na montagem pelo ator Nelsinho Ribeiro.

A entrada é franca. Hoje a sessão tem início às 21h e amanhã, às 20h. O Rosinha fica no piso térreo do Centro de Cultura Patrícia Galvão, na Avenida Pinheiro Machado, 48 – Vila Mathias. Classificação 12 anos.

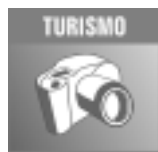

Tenha um início de dia agradável com o 'Domingo Tai'

Amanhã, a partir das 8h30 horas acontece mais um no Orquidário Municipal o *Domingo Tai*. Muita descontração, energia e integração através da prática do Tai Chi em aulas gratuitas que vem sendo realizadas todo segundo e último domingo do mês, logo pela manhã. As aulas são ministradas pelo mestre Augusto Leitão.

O objetivo principal da oficina é proporcionar aos participantes um início de dia agradável, para desfazer as tensões impostas pelo dia-a-dia num verdadeiro contato com a energia do verde que o Parque oferece.

Para participar das aulas não é necessário se inscrever previamente, as atividades serão abertas a todos os interessados nos horários disponíveis, a única exigência é que se use vestimenta e calçados leves que permitam a liberdade de movimentos. A oficina é uma realização da Secretaria de Turismo (Setur) em parceria com a Associação de Tai Chi Chuan mestre Augusto Leitão.



A tradicional técnica chinesa beneficia o corpo humano



'Rock na Praça' agita a Palmares

Diversas bandas se apresentam das 13 às 19 horas

A Praça Palmares recebe amanhã, das 13 às 19 horas, o *Projeto Rock na Praça*, realizado pela Prefeitura Municipal por meio da Secretaria de Cultura (Secult).

Na ocasião, as bandas *Skan-karô*, *Nhacomapamafú*, *No Haole* e *Os Rabugentos* irão agitar a galera com muito *rock*, *hip hop*, *ska* e *hardcore*.

Natural de Peruíbe, o *No Haole* é uma das revelações do *rock* na região. Misturando *hardcore* com *rap*, *funk* e ba-

tidas percussivas, a banda investe em um som próprio, influenciado por Raimundos, Charlie Brown Jr., Nirvana, Rage Against The Machine, entre outros.

Formada por Paulo (vocal), Armagedon (baixo), Fernando (guitarra) e Luiz Adriano (bateria), a banda já tem um CD com 12 músicas e, atualmente, está atrás de uma gravadora para lançá-lo no mercado. Enquanto não aparece a oportunidade, eles continuam se apresentando em diversas casas noturnas e fazendo shows pelo litoral e capital. A Praça Palmares fica na Avenida Siqueira Campos com a Afonso Pena (canal 4).

Prefeitura inicia convocação para estágios

A Prefeitura, por meio do Departamento de Recursos Humanos (DRH) iniciou a convocação para o programa de estágios em diversos setores de atuação da Administração Municipal. A primeira lista, publicada na edição de quinta-feira, do *Diário Oficial de Santos*, convoca 25 estudantes de Direito, habilitados para desempenhar funções na respectiva área.

Todos os convocados, dos quais 12 estão cursando o penúltimo ano e 13 o último ano, serão submetidos a treinamento ministrado pela Seção de Capacitação e Desenvolvimento de Pessoal (Secap). Eles devem comparecer, na segunda-feira, às 10 horas, na sede do Centro de Capacitação Permanente do Professorado Santista Prof. Darcy Ribeiro, situada à Rua São Paulo, nº 40 A. Os convocados devem portar documento de identidade (RG), CIC e comprovante de residência.

ZONA NOROESTE

'Festa da Uva e do Vinho' reserva muitas atrações

O evento, iniciado no último dia 12, é ótima opção de lazer com boa variedade de produtos

Hoje e amanhã, os munícipes e turistas que procuram lazer na Cidade não podem deixar de conferir o último final de semana da *1ª Festa da Uva e do Vinho*, no Jardim Botânico Chico Mendes (Rua João Fraccaroli s/nº, Bom Retiro), promovida pela Prefeitura Municipal, por intermédio da Secretaria de Governo (SGO) e do Departamento de Assuntos Comunitários da Zona Noroeste (Deac/ZNo), em parceria com a Associação de Produtores de Uva de Jarinu e região. O evento, iniciado no último dia 12, é uma ótima sugestão para quem aprecia a fruta e não dispensa o paladar de um bom vinho.

A festa reúne 20 barracas e uma praça de alimentação onde são comercializados caixas de uva como as do tipo itália, niágara e rubi, além de vinhos nacionais de primeira qualidade, fabricados em São Roque (interior de São Paulo) e no sul do País. Os preços são convidativos e as opções de doces e salgados

vendidos no local, irresistíveis. As grandes sensações do evento, que só no último domingo atraiu 15 mil pessoas, são o pastel de uva, o *fondue* e a batida espanhola que desperta a atenção até mesmo pela aparência. A bebida é feita com vinho, leite condensado, abacaxi e gelo seco.

'FeirArte'

Quem pretende incluir a dica de passeio em seu roteiro, ainda poderá apreciar os artigos artesanais comercializados nas barracas da *FeirArte*, o espaço leitura e a programação agitada, com performances de lambaeróbica e shows musicais, promovidos pela Secretaria de Cultura (Secult).

A festa reúne 20 barracas e uma praça de alimentação



ANIVERSÁRIO

Santuário do Valongo completa 362 anos de fundação

Comemoração terá missa solene e distribuição de bolo

Uma outra comemoração vai acontecer no dia da Cidade: hoje, o Santuário Santo Antônio do Valongo festeja 362 anos de fundação, com missa solene e distribuição de bolo de aniversário a todos os presentes.

Coordenada por frei José Alamiro Silva, vice-reitor do Santuário, a cerimônia terá início às 18 horas, na igreja do Largo Marquês de Monte Alegre, 13. Durante a missa festiva, os fiéis conhecerão o histórico do Santuário e os principais aconteci-

mentos que marcaram seus mais de três séculos de existência. No momento da Comunhão, será feita uma Ação de Graças.

O grupo *Angelus*, que há nove anos se apresenta no Valongo, responderá pela parte musical do culto, com a tecladista Ruth Fernanda, o baterista João Braga e os vocalistas Elza Damásio Cruz, João Adolfo e Valdelice dos Santos Silva.

Bolo

Valdelice é quem está coordenando o grupo de paroquianos e voluntários responsáveis pelo bolo de aniversário. A meta é distribuir 500 pedaços, no encerramento da missa, depois de cantar o *Parabéns*.

Hoje, o Santuário permane-

cerá aberto à visitação em tempo integral. Será o último dia da Exposição de Presépios de todo o mundo, que desde o Natal pôde ser visitada às terças, sábados e domingos, das 9 às 20 horas, com entrada franca.

Tesouro barroco

A pedra fundamental do conjunto de convento e igreja da Ordem dos Franciscanos Menores, que compõem o Santuário, foi lançada em 1640. Atualmente, o Santuário é um dos poucos exemplares da arquitetura barroca existentes na Cidade, destacando-se como um dos maiores e mais bonitos de toda a Província Franciscana no Brasil.

Procissão de Yemanjá acontece no dia 2

Dia dois de fevereiro, dia de festa no mar. Eu quero ser o primeiro a saudar Yemanjá, os versos são do grande compositor Dorival Caymmi e retratam a força da festa de Yemanjá, uma das maiores tradições da cultura afro-brasileira. Com o objetivo de manter viva essa tradição cultural, a casa de candomblé Ilé Asé Odé Ami Fon (Ode Tutie), dirigida pelo babalorixá, Vivaldo Pires de Carvalho, preparou para o próximo dia 2 de fevereiro (sábado) uma grande procissão marítima em homenagem à Yemanjá. A realização da procissão conta com o apoio da Prefeitura Municipal de Santos, por intermédio das Secretarias de Cultura (Secult) e Turismo (Setur). A festa terá início a partir das 9 horas, com concentração marcada na Avenida Almirante Saldanha da Gama, na Ponta da Praia, próximo aos clubes.



Show de Alexandre Pires comemora aniversário da Cidade



DIVULGAÇÃO

A presença de Alexandre Pires, à noite, na Plataforma do Emissário, complementa a festa de aniversário da Cidade

Confira neste suplemento especial os principais projetos da Administração Municipal para este ano, em diversos setores. Com repertório de músicas românticas, a apresentação do cantor Alexandre Pires é um dos destaques da programação comemorativa dos 456 de fundação da Cidade.

- ☑ *Prefeitura entrega hoje o bonde 'camarão'* Pág.17
- ☑ *Polícia Militar ganha unidade no Centro* Pág.17

Santos, qualidade de vida e desenvolvimento

Aos 456 anos de fundação, a Cidade comemora uma trajetória decisiva nos destinos da nação



Qualidade de vida, marca registrada do Município

ANTÔNIO VARGAS

Considerada juntamente com São Vicente e São Paulo uma das cidades mais antigas do País, Santos comemora hoje 456 anos de fundação. O povoado de Santos foi elevado à categoria de vila entre os anos de 1545 e 1547, por iniciativa de seu fundador, o nobre e fidalgo português Brás Cubas. A data – 26 de janeiro – foi oficializada em 1839, quando o presidente da Província de São Paulo, Venâncio José Lisboa, e o presidente da Câmara Municipal de Santos, José Vieira de Carvalho, assinaram o decreto da elevação da Vila de Santos à categoria de Cidade.

O desenvolvimento de Santos teve início a partir de 1530, quando os portugueses decidiram enviar vários donatários, entre os quais Martim Afonso de Souza e Brás Cubas, para ocupar e defender o novo território das invasões estrangeiras e promover a colonização do Brasil. Em Santos, foi fundado o primeiro hospital da América Latina – Hospital de Todos os Santos da Irmandade da Santa Casa de Misericórdia –, em 1542, por iniciativa de Brás Cubas. Na mesma época, o fundador da Cidade transferiu o Porto de Santos da Ponta da Praia para o então Lagamar do Enguaguauçu, depois rebatizado como Outeiro de Santa Catarina – onde está instalada a Fundação Arquivo e Memória de Santos (Ver matéria à página 11).

Santos se desenvolveu como grande expoente da civilização brasileira pois foi através de seu porto que imigrantes de todo o mundo chegaram ao Brasil. Além disso, a Cidade sempre marcou sua presença em fatos importantes da história do País através de seus filhos nos mais diversos segmentos de atividades, entre os quais, sem dúvida alguma, o grande destaque foi José Bonifácio de Andrada e Silva, o Patriarca da Independência.



Cidade é 12ª entre as 100 melhores do País para negócios

Segundo pesquisa realizada em 2001, o atual perfil é motivado pela infra-estrutura, mercado, segurança etc

Detentora da 12ª. colocação entre as 100 melhores cidades do país para negócios em 2001, Santos vem reforçando sua vocação turística, comprovada pela pesquisa da consultoria Simonsen Associados. Mercado, infra-estrutura, facilidades, segurança e qualidade de vida integram os fatores que atraem para a Cidade milhares de pessoas, interessadas também no lazer e no entretenimento.

Um estudo realizado pela Secretaria de Turismo (Setur) em 2001 demonstra que 90% dos entrevistados pretendem voltar para a Cidade e 94% deles a recomendariam a outras pessoas. A previsão para esta temporada de cruzeiros é de que sejam movimentados R\$11.200 milhões, contra R\$8.500

milhões, na temporada 2000/2001, considerando-se a oferta de produtos e serviços e o abastecimento dos navios. De acordo com a Concais, 140 mil turistas devem passar pelo terminal Giusfredo Santini até o fim da temporada, responsável pela geração de 900 empregos (Ver matéria à página 16 deste suplemento).

Segundo a Codesp, o movimento anual do Porto atinge mais de 1/4 (26%) do valor dos produtos negociados pelo país (US\$ 97.228.576.324). Em 2000, o total de produtos comercializados ultrapassou 43 milhões de toneladas, contra 42 milhões em 99.

Turismo e Porto traçam perfil econômico de Santos

CÂNDIDO GONZALEZ



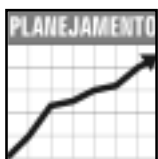

Seplan dá suporte ao desenvolvimento

Projetos da Administração Municipal proporcionaram a criação de dois conselhos e da Incubadora de Empresas

Desde janeiro do ano passado, há exatamente um ano a, recém criada, Secretaria Municipal de Planejamento (Seplan) lançou para si alguns desafios. Metas da administração municipal que, ao longo do ano de 2001, por força do trabalho atento, começaram a se concretizar através de várias importantes ações. Incubadora de Empresas, Conselho de Desenvolvimento Econômico (CDE), Conselho Municipal de Desenvolvimento Urbano (CMDU) e vários outros projetos desenvolvidos pela Seplan têm figurado nos noticiários e contado com a atenção e a confiança dos santistas.

Neste primeiro ano, a Seplan finalizou a primeira etapa em direção ao que se tem chamado de Sistema Municipal de Planejamento, que ancora suas ações em dois conselhos, o CDE e o CMDU. Com a criação do primeiro e a retomada do segundo, a Secretaria iniciou, efetivamente, um novo mo-

delo de discussão pública, cuja premissa é a participação da sociedade no planejamento estratégico de Santos.

Segundo a análise do grupo de profissionais que compõe a Seplan, o momento histórico tem requerido, por parte dos administradores públicos, decisões plenas de ponderação, enfatizando o planejamento adequado que venha a multiplicar desenvolvimento e gerar, cada vez mais, boa qualidade de vida.

JOSE HERRERA



A Incubadora de Empresas, em imóvel recuperado pela PMS: instrumento para fomentar a economia da Cidade



ANTÔNIO VARGAS

Secretaria lança o Investisantos.com para atrair investidores

Planejamento gera confiança. Confiança em todos os sentidos e que se reflete, principalmente, quando está em jogo a questão dos negócios. Para atrair mais investimentos e incentivar o fluxo de capital dentro da Cidade, um projeto desenvolvido pela Secretaria de Planejamento (Seplan) estará sendo lançado hoje. Trata-se de uma página na Internet, com informações gerais da economia santista.

O empresário que queira investir na Cidade poderá acessar o endereço www.investsantos.com.br, deparando-se com um amplo leque de dados, vantagens gerais da Cidade, política tributária e política ambiental. A expectativa é de que o trabalho seja extremamente útil, como impulsor de empreendimentos capazes de permanecerem ativos por muito tempo, gerando postos de trabalho e dinamismo ao quadro de negócios da Cidade.

BOOM

Há pelo menos quatro anos, a confiança no tino da administração municipal em criar mecanismos que estimulassem o desenvolvimento econômico levou empresários a investirem maciçamente, proporcionando renda e criando inúmeros postos de trabalho. Entre outros, este foi o caso do *Mendes Convention Center*, inaugurado em outubro passado, e que já é uma das principais ferramentas do turismo de negócios em Santos.

Ainda em retrospectiva, em 1999 e, principalmente, 2000 – após a publicação da revisão do Plano Diretor da Cidade (1998) – Santos viveu um verdadeiro “boom” de crescimento em relação às edificações e obras da construção civil. Foram mais de 1 mil projetos aprovados, sendo que os grandes empreendimentos, totalizaram um investimento de cerca de R\$ 570 milhões, gerando em torno de 11 mil empregos diretos e indiretos, num quadro extremamente positivo, consequência direta de políticas de desenvolvimento eficientes.

O ‘Mendes Convention Center’: importante empreendimento para o turismo de negócios



SMS investe em novas unidades e saúde preventiva

O ano de 2002 começa com boas novidades na área da Saúde, entre elas o anúncio feito nos primeiros dias de janeiro, pela SMS, envolvendo a instalação do novo complexo Hospitalar/Pronto Socorro/Ambulatório de Especialidades para a Zona Noroeste, estando previsto o início do processo de licitação para o novo prédio do Ambesp (onde hoje está o Naps 1), no final de fevereiro.

O novo complexo da Zona Noroeste vai proporcionar a instalação do Centro de Diagnóstico por Imagem e Serviço de Atendimento Médico de Urgência - (SAMU). A Zona Noroeste ganhará ainda neste ano, duas unidades de referência em saúde, (mais amplas que policlínicas), uma junto ao Conjunto Habitacional do Dale Coutinho, na Praça da Paz Universal, e outra em terreno do Conjunto Habitacional dos Estiva-

dores, na Vila São Jorge.

O Hospital Arthur Domingues Pinto também ficará melhor instalado, passando a contar com 25 leitos em pediatria, dando suporte ao atendimento para crianças iniciado no Pronto Socorro da ZN, em outubro do ano passado.

A estrutura física dos equipamentos também ganhou melhorias no ano passado. Onze unidades passaram por reformas e ficaram mais seguras, bonitas e confortáveis, entre elas a Poli Nova Cintra. E foi iniciada em novembro a licitação para compra de seis novas ambulâncias, estando previsto para ser iniciado, ainda em 2002, o novo prédio para o Ambesp na área Central.

Saúde Preventiva

O Programa da Saúde da Família (PSF) começa a ser implantado, em fevereiro, na área Central da Ci-

dade, com quatro equipes, e na Zona Noroeste (com 15 equipes), além do Monte Serrat, enquanto o Programa de Agentes Comunitários de Saúde (PACs) com 211 agentes, está acompanhando a saúde de 130 mil pessoas, prevenindo doenças e poupando futuros gastos com internações, e realizando o cadastramento para o Cartão SUS.

Merece destaque o programa voltado aos hipertensos e diabéticos, com atendimento multidisciplinar e debates. A busca ativa já apresenta resultados concretos, com aumento substancial de hipertensos cadastrados que hoje consomem dos 200 mil comprimidos mês da captopril, dados gratuitamente pela SMS, contra 35 mil no início do ano passado. Já a Saúde Bucal superou em 20% a meta do ano passado, realizando 122 mil atendimentos, entre as quais 53.361 pacientes em primeira consulta.

ESPORTES

Semes tem dois grandes projetos para 2002

Entre os grandes projetos em pauta pela Secretaria Municipal de Esportes (Semes) dois são, no momento, considerados prioritários. Um é a nova concepção urbanística da Praça Engenheiro José Rebouças, na Ponta da Praia, com uma série de melhorias, incluindo a construção, de forma permanente, de um prédio para a Semes. Outro é a reforma do Centro Comunitário Antonio Feliciano, no Conjunto Dale Coutinho, na Zona Noroeste, visando torná-lo o segundo clube público da Cidade.

Para a reformulação da Praça Rebouças a obra já foi licitada sob a coordenação da Secretaria de Obras e Serviços Públicos (Seosp) e os serviços a cargo de uma empresa especializada deverão ter início em meados de fevereiro. O local vai passar por uma verdadeira "cirurgia plástica", tornando-o mais agradável e funcional, proporcionando assim lazer, esporte e diversão à comunidade. A obra, a princípio, contempla a construção de duas piscinas, três quadras poliesportivas cobertas, pista de Cooper e sala de ginástica. Mais: reforma no Ginásio Antonio Guenaga e no espaço de lazer destinada à criança. Toda a área será cercada por grades.

Já no Antonio Feliciano, a pauta de melhorias inclui a construção de uma nova academia para ginástica, inserindo todos os tipos de artes marciais: judô, caratê, kung fu, jiu jitsu, além do boxe. Também a construção de uma piscina semi-olímpica; a reforma do ginásio de esportes, das duas quadras externas, e do redimensionamento dos dois campos de futebol, que terão no em volta uma pista de atletismo. Também será reformado todo o sistema hidráulico e elétrico, além da realização dos serviços de pintura. As obras vão permitir maior conforto, eficácia e ampliação das atividades físicas, que já contemplam ginástica, capoeira, tai chi chuan, caratê, futebol de campo, futsal, basquete, vôlei, futvôlei, e ginástica para a 3ª Idade. O complexo esportivo reúne, por dia, 500 pessoas e cerca de 4 mil por mês. As obras, a cargo da Prefeitura, deverão ter início em março.

PS Zona Leste

Uma das principais obras realizadas pela Prefeitura, por meio da Secretaria de Obras e Serviços Públicos (Seosp), na área da Saúde e que está beneficiando grande parte da população, foi a reforma do Pronto-Socorro Zona Leste, considerado o mais moderno e completo da Baixada Santista, com área física de 1.130 m², com dois pisos, três acessos, um exclusivo para ambulâncias, dispõe de equipamentos de urgência e emergência de última geração, entre os quais quatro eletrocardiógrafos, três aspiradores cirúrgicos elétricos e quatro cardioversores cardíacos, que permitem o atendimento simultâneo de até cinco casos graves.

Nos dois pavimentos, o equipamento conta com nova recepção, sala para entrega de medicamentos, farmácia, sala de repouso dos médicos, sala de emergência, área de repouso de pacientes, sala de Raios X, inalação, enfermagem central, quatro salas de atendimentos, salas de sutura, gesso e curativo, área de isolamento, lavanderia, material esterilizado, lixo comum, séptico e salas para armazenar oxigênio e gás, além de morgue e sanitários.



ANTÔNIO VARGAS

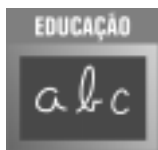

Expansão e aprimoramento são metas da Seduc em 2002



Ensino para todos e com qualidade são objetivos da Seduc

A construção de novas unidades de ensino na Zona Noroeste, morros e Área Continental e a reforma das existentes; o aprimoramento de todos os profissionais ligados à área e uma ampla reorganização do ensino municipal são as metas prioritárias estabelecidas pela Secretaria Municipal de Educação para o atual exercício. O objetivo principal é aprimorar ainda mais a qualidade de ensino da rede e ampliar as unidades nas regiões mais carentes para atender a demanda registrada a cada início de ano letivo.

A reorganização do ensino municipal é uma das metas primordiais da Seduc. Através de um amplo programa

que envolverá todos os profissionais da área, a Administração Municipal pretende melhorar ainda mais o nível de ensino adotando sistemáticas eficazes e criando ferramentas de motivação do corpo docente. O projeto envolverá desde a pré-escola, ensino fundamental, suplência e educação especial.

A obtenção desses resultados está diretamente ligada à formação e especialização dos profissionais da área. Para isso, a Seduc está desenvolvendo um novo projeto de capacitação e valorização profissional. Através de programas periódicos de especialização e a criação de incentivos os profissionais da área terão a oportunidade de

ampliar seus conhecimentos por meio de melhor capacitação em sua área de atuação.

A construção de duas unidades de ensino – fundamental e creche – na Zona Noroeste, com capacidade para atender 1.500 crianças; a edificação de uma creche no Morro da Nova Cintra, e de uma escola de ensino infantil e de outra creche no bairro Monte Cabrão também integram o planejamento da Seduc. Além disso, o programa de reforma das unidades de ensino, desenvolvido em parceria com a Secretaria de Obras e Serviços Públicos (Seosp), vai atender todas as unidades do Município esse ano, beneficiando cerca de 42 mil alunos.

TRÂNSITO

Pontes e 'Loopings': maior integração entre os bairros

Dinamizar a circulação de veículos, reduzir o tempo e a distância entre os vários bairros da cidade, e principalmente, aumentar a segurança de motoristas e pedestres, são os principais objetivos dos projetos de implantação de seis pontes sobre os canais, desenvolvidos pela Companhia de Engenharia de Tráfego (CET-Santos), e que já receberam a autorização do Conselho de Defesa do Patrimônio Histórico, Arqueológico, Artístico e Turístico do Estado – Condephaat para a sua construção.

A prioridade será a ponte da Avenida Bernardino de Campos (canal 2), na confluência da Rua Carlos Gomes, porque possibilitará melhor condição de circulação do sentido leste-oeste da cidade, desafogando os trajetos atuais, e permitirá uma ligação direta entre os bairros da Encruzilhada, Campo Grande e Marapé, além de nova opção de retorno para os veículos que trafegam pelo canal 2, no sentido praia/Centro. As obras devem começar ainda neste trimestre, com previsão de término em 60 dias.

Há previsão de duas pontes na Avenida Alm. Córchane (canal 5), junto às Ruas Vergueiro Steidel e Frei Francisco Sampaio; na Avenida Washington Luiz (canal 3), com R. Luis de Faria; na Avenida Siqueira Campos (canal 4) com R. Conselheiro Lafayette; Avenida Afonso Schmidt (ZN) com Rua Antônio José R. Guimarães.

CONVERSÕES

Os centros urbanos de médio e grande porte já praticamente eliminaram as conversões de veículos à esquerda nos corredores de tráfego intenso. Exceção feita às vias que contam com, por exemplo, quatro faixas de rolamento, onde uma delas (à esquerda) pode ser destinada exclusivamente às conversões. Dessa forma, conforme os procedimentos adotados pela engenharia de tráfego, a medida que confere mais segurança ao trânsito e, em consequência, aos pedestres, é criar os *loopings* de quadra.

É a política que vem sendo adotada pela Companhia de Engenharia de Tráfego, começando pelo *looping* na confluência da Avenida Bernardino de Campos (canal 2) com a Rua Carvalho de Mendonça. Este é o primeiro projeto de eliminação de conversões à esquerda, de outros que a CET-Santos pretende implantar nos corredores de grande volume de tráfego.



Fundo Social atende 10 mil crianças com 'Ferramentas do Saber'

Dez mil crianças foram atendidas no ano passado com o *Projeto Ferramentas do Saber*, do Fundo Social de Solidariedade (FSS). Estudantes de 18 unidades da rede municipal receberam o *kit* escolar com 15 itens. O projeto beneficiou alunos dos ensinos Infantil, Fundamental, Especial e Supletivo. Para este ano, outras 10 mil crianças receberão, pelo quarto ano seguido, novos kits. Complementando este projeto, o Fundo Social criou o *Programa Estímulo à Cultura e Lazer*, levando estudantes a peças teatrais, shoppings, cinemas e lanchonetes, atendendo 7.400 mil crianças de 107 entidades assistenciais e equipamentos da prefeitura.

Entidades

Pelo menos 40 entidades assistenciais obtêm fundos através das lanchonetes e restaurantes que formam a praça de alimentação no *Inverno Quente* e,

atualmente, do *Santos Festa Verão 2002*. O Fundo Social atua como gerenciador dessas entidades, proporcionando uma integração entre todas.

Nas festas de final de ano, algumas dessas mesmas entidades participam do *Projeto Santos Nossa Luz*. Implantada em 1997, a campanha fornece 6 mil cartões de Natal, vendidos pela instituição a R\$ 1,00 cada. O valor arrecadado fica na totalidade para as entidades.

Futuro

Está em fase de elaboração a campanha para estimular a doação de material esportivo, como bolas, raquetes e quimonos. O objetivo é incentivar a prática de esportes na Cidade. Para este ano, ainda, o Fundo organiza o *6º Jogos Regionais do Idoso*, reunindo 1.500 atletas da terceira idade com disputas em 12 modalidades.

FOTOS DE: ANTONIO VARGAS



O 'Ferramentas do Saber' fornece kit escolar com 15 itens para cada criança



'Vovô Sabe Tudo': reaproximando gerações



Seac vai ampliar 'Vovô Sabe Tudo'

Devido ao grande êxito obtido com o *Projeto Vovô Sabe Tudo*, a Secretaria de Ação Comunitária e Cidadania (Seac) está empenhada na ampliação do programa, que atualmente conta com 29 participantes, entre vovôs e vovós. Somente no ano passado, mais de 45 mil atendimentos foram realizados pelo projeto, que prevê a reintegração do idoso ao processo produtivo, por meio da reaproximação com outras gerações. Em 16 horas de atividades semanais, eles transmitem seus conhecimentos a crianças e adolescentes, através de cursos e oficinas de caráter social, recebendo uma ajuda de custo correspondente a um salário mínimo.

A capacitação do potencial juvenil, é um dos objetivos do *Programa Agente Jovem de Desenvolvimento Social e Humano*,

que reúne cem adolescentes, entre 15 a 17 anos, moradores do Centro, José Menino, Jardim Rádio Clube e Jardim Piratininga. Desenvolvido em parceria com o Governo Federal, o programa, garante uma bolsa auxílio no valor de R\$ 65,00. Durante a capacitação, os jovens devem optar pela área de maior afinidade e elaborar um projeto a ser desenvolvido junto à comunidade.

Complementar a renda de famílias, cujos filhos menores de 16 anos estejam situação de risco, é a finalidade do *Programa Nossa Família*, que assegura o benefício de R\$ 50,00 às que têm apenas um filho e de R\$ 80,00 às que tiverem mais de um filho. O monitoramento da frequência escolar, a emissão de documentação e o cadastramento nos serviços públicos, estão entre os serviços prestados.

Santistas de nascimento ou de coração opinam

Confira o que pensam algumas personalidades sobre viver na Cidade de Santos



Virgílio Pina, empresário, diretor da Multicargo

“Santos vive um excelente momento, com grandes realizações, grandes obras e o porto no caminho do desenvolvimento, com a regionalização sendo discutida. Além disso, todo santista tem motivo para se sentir orgulhoso e de alto astral: a revista Exame nos colocou em 12º lugar, entre os municípios recomendados para investimentos. Santos é das poucas cidades do mundo a ter o privilégio de ser conhecida, ao mesmo tempo, pelo porto, o maior da América Latina, e o time de futebol, o vitorioso Santos Futebol Clube.”



Nazareth Motta Leite, presidente do Museu de Arte Sacra

“Debruçar nas muretas da Ponta da Praia, em frente ao forte, vendo sair, silenciosamente branco, um imponente navio, dizendo adeus com sua voz grave e profunda, nos faz vibrar emocionados. Amo, em Santos, o Mosteiro de São Bento, alegre e gostoso museu, que ao som de Mozart e outros magos espera ser amado de verdade, pelo bons santistas. Viver em Santos, passear ao pôr-do-sol, na praia de jardins floridos e brisa leve e carinhosa. Também amo os amigos que me querem bem e, por isso mesmo, me fizeram ser santista também.”



Milton Teixeira, chanceler da Unisanta

“É bom conhecer Santos em qualquer estação. Aqui o progresso não matou o passado, sempre presente nas construções antigas e nas ruas estreitas do Centro, nos monumentos históricos e nos museus. Certamente as obras do porto, um dos melhores do mundo, constituem a feição característica da Cidade, de um lado, e de outro, suas praias, cercadas de jardins floridos e bem cuidados, que tornam Santos progressista e agradável de se viver, atraindo visitantes de todos os lugares. Ao lado da Universidade, o glorioso Santos Futebol Clube é uma das minhas grandes paixões.”



Daniel Gonzalez, artista plástico

“Nasci em Campinas, mas vim para a Santos muito pequeno, por isso esta é a minha terra do coração. Tenho um forte laço com a Cidade e isto fica patente na minha obra, em que ela é sempre pano de fundo. Santos estimula as artes e prova disso é a quantidade de artistas importantes surgidos aqui. Gosta da Bolsa do Café e a Rua XV de Novembro, porque ali a carga histórica é muito grande. Passo por lá com frequência e sempre paro para apreciar aquelas esculturas incríveis.”

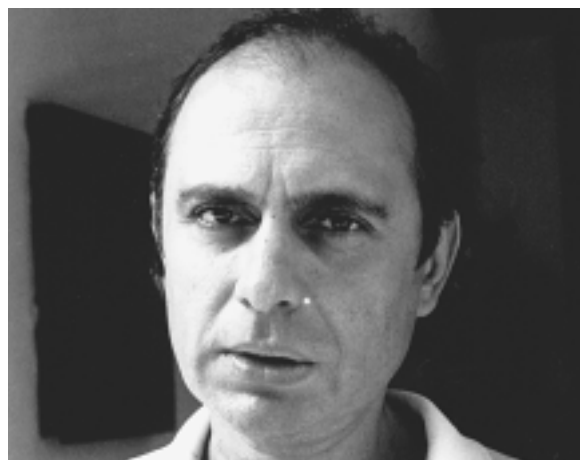

Pedro Mahfuz Jr., presidente da Câmara dos Diretores Lojistas/Centro

“Morei muitos anos no Boqueirão e, desde garoto, aprendi a gostar de Santos, principalmente das praias, que por vários anos desfrutei como surfista. Mas sempre gostei muito, também, do Centro, onde tive atividades comerciais durante quase 30 anos. A Cidade tem forte apelo turístico e acho que precisamos investir na permanência mais longa de turistas em Santos; por outro lado, tem uma posição extremamente estratégica, bem próximo à Capital, e está aberta a parcerias, o que fomenta nosso desenvolvimento.”



José Luiz Tahan, livreiro e sócio das livrarias Iporanga e Realejo

“Sou de Santos. Ou melhor, Santos é a minha cidade. Claro que não de papel passado, com escritura lavrada, mas o sentimento de posse existe. Na medida em que os anos escorrem por nossos canais e a maresia invade nossas narinas, nos damos conta das particularidades de se morar com os pés na areia e os olhos fixos no quebrar das ondas, das ondas, das ondas. Defendo nossa região frequentemente, em botequins, com parcialidade impecável, tentando ser bairrista sem ser bairreiro (muito pior!).”

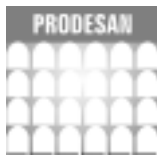

Ações da Prodesan melhoram qualidade de vida na Cidade

Empresa dá prioridade a soluções viárias e ambientais em 2002



BENÉ PONTES

Empresa tem registrado atuação marcante na remodelação viária

Parceira nata do Poder Executivo e das secretarias municipais, a Prodesan já recebeu algumas incumbências que irão melhorar a qualidade de vida da população santista. Todos os seus departamentos estão trabalhando em propostas que irão facilitar o deslocamento viário, permitirão o atendimento mais eficiente das repartições públicas e buscam soluções ambientais para se ter uma Cidade mais limpa com reaproveitamento de materiais descartados.

Na melhoria do sistema viário dois departamentos da Prodesan estarão envolvidos na implantação, fiscalização e com obras civis. O Departamento de Apoio a Atividades Públicas (Deap) será o responsável pela fiscalização da empresa que irá instalar e manter mais de 2 mil postes e 8 mil placas novas de identificação de ruas.

Ao Departamento de Engenharia, Arquitetura e Urbanismo (Deurb) já lhe foi designada a construção de 6 pontes sobre os canais, que per-

mitirão maior fluidez no trânsito de veículos e de pedestres. Nesse setor, também estão em andamento vários projetos de revitalização do Centro Histórico.

O Departamento de Informática (Dinf) tem como missão gerar novos sistemas que facilitem a obtenção de informações por parte dos munícipes e acelerar o trâmite de processos.

Na questão ambiental, o Deap está envolvido no gerenciamento do contrato de limpeza urbana, procurando

aprimorar métodos de trabalho e implantar novos programas de manutenção da higiene dos logradouros públicos. O Departamento de Conservação de Vias Asfaltadas (Dasf), além de fornecer todo o asfalto para a pavimentação dos bairros da Vila Mathias, Macuco e Vila Belmiro, desenvolve um ambicioso projeto de reaproveitamento de pneus usados como componente da massa asfáltica, em substituição de parte da pedra britada.

HABITAÇÃO

Cohab: atuação nas vilas Gilda, Pelé e Pantanal

Um projeto do Instituto Elos, elaborado por cinco arquitetos, está sendo desenvolvido em parceria com a Companhia no Dique da Vila Gilda. É uma creche em madeira de reflorestamento, em terreno cedido em comodato pela Cohab, que fez também a fundação. A comunidade em conjunto com os autores do projeto, está construindo em mutirão nos fins de semana.

Os corrimãos das escadas das casas mais antigas do Dique da Vila Gilda, que são externos, foram trocados por concreto pela Cohab, pois estavam se deteriorando.

Ainda no Dique da Vila Gilda, já foram executados *radiers* (fundações) para a construção das próximas 136 casas, dando continuidade ao projeto. Na Vila Pantanal, Saboó, já foi feita a terraplenagem, primeiro passo para a construção dos 260 apartamentos em parceria com a CDHU, que atenderá a favela local. Próximo dali, na Alemoa, foram executadas as obras de drenagem para a construção do Cecon e estão iniciando a fundação. A Vila Pelé recebeu infra-estrutura completa e pavimentação com asfalto. Com a Lei Federal 10.150, a Cohab concedeu a quitação das casas à 4.307 mutuários que foram convocados no primeiro semestre de 2001. Em setembro, aconteceu a 4ª Conferência de Habitação, que contou com a participação de delegados, eleitos nas pré-conferências.

SECOM



Secom realiza reforma gráfica no 'Diário Oficial' e investe na Internet

A ampliação da prestação de serviços através da *home page* da Prefeitura de Santos e a reforma gráfica do *Diário Oficial de Santos* são algumas das prioridades da Secretaria Municipal de Comunicação Social (Secam) para 2002. O novo *design* do *Diário Oficial*, que já circula hoje em edição especial comemorativa aos 456 anos de fundação de Santos, tem por objetivo facilitar e tornar a leitura muito mais agradável, haja vista que o jornal já faz parte do dia-a-dia do munícipe santista. A utilização de fotos digitalizadas também acrescenta maior qualidade ao veículo e agiliza o processo industrial reduzindo o tempo de edição.

Outro projeto da Secom para 2002 é a ampliação do portal da PMS que pode ser acessado através do endereço eletrônico www.santos.sp.gov.br, um site que combina informação e prestação de serviço. Hoje, por exemplo, o munícipe pode obter inúmeras informações referentes a tributos e legislação, além de ter à sua disposição um banco de dados com cerca de 6 mil reportagens a respeito da Cidade e das atividades da Ad-

ministração Municipal.

Dentro do planejamento estratégico da Secom consta também o estabelecimento de parcerias em níveis locais e regionais para o desenvolvimento de vários projetos de interesse da Cidade. A produção e edição de livros que enfoquem personalidades e acontecimentos de destaque de Santos, a elaboração de comerciais institucionais e campanhas de interesse público também serão realizadas integralmente pela Secom e contarão com apoio da iniciativa privada. Da mesma forma serão priorizados eventos como o *Santos Carnabanda 2002* e o *Santos Festa Verão 2002*, além do apoio a outras promoções da Administração Municipal.

A capa do Suplemento Especial de aniversário da Cidade: leitura mais agradável em novo visual

REPRODUÇÃO

SANTOS 456 anos



Show de Alexandre Pires comemora aniversário da Cidade



- Prefeitura entrega hoje o bonde 'camarão'
- Polícia Militar ganha unidade no Centro

CULTURA



Secult promove 3 grandes projetos

Para este ano, a Secretaria Municipal de Cultura (Secult) promoverá três grandes projetos, que irão abranger as áreas de artes plásticas, música e teatro. Além das inúmeras atividades, que todo ano a Secult desenvolve, 2002 será especial porque terá a *8ª Bienal Nacional de Santos - Artes Visuais*, a criação da *Orquestra Escola* e a realização do *Festival Nacional de Teatro de Santos*.

A *Bienal de Santos*, que tem seu início no dia 12 de abril, indo até 26 de maio, é considerada pela crítica um dos mais importantes eventos do gênero no Brasil. Essa posição de destaque no cenário nacional foi conquistada pela qualidade das obras de arte contemporânea apresentadas, que já va-

leram dois prêmios APCA (Associação Paulista de Críticos de Arte), nas Bienais de 93 e 95.

Outro destaque em 2002 é a criação da *Orquestra Escola*, que será dirigida pelo Departamento da Orquestra Sinfônica Municipal de Santos (OSMS). Esse projeto foi possível graças ao dinheiro conseguido pela Prefeitura junto ao Ministério da Cultura, no ano passado, que possibilitou a compra de instrumentos de estudo.

Previsto para julho, o *Festival Nacional de Teatro de Santos* abrigará grupos de todo o País, com as mais diversificadas linguagens teatrais. O objetivo é consolidar a posição de destaque de Santos no cenário da dramaturgia nacional.

ANTÔNIO VARGAS



A 'Bienal de Santos' é um dos eventos mais representativos do gênero no Brasil

pleta 63 anos

de da Administração Municipal



ROGÉRIO BOMFIM

ROGÉRIO BOMFIM



A sede da fundação fica no Outeiro de Santa Catarina

ACERVO DA FUNDAÇÃO ARQUIVO E MEMÓRIA



HISTÓRIA DE SANTOS - À esq., uma tomada da Avenida Conselheiro Nébias (início do séc. XX), abaixo Casarão do Valongo e banhistas, na década de 50, (até de terno) na praia



do Café

ZONA NOROESTE

Deac aproxima moradores da Z. Noroeste e Administração Municipal



MARCELO MARTINS

Os problemas provocados pelas inundações em alguns trechos da Zona Noroeste serão minimizados com a realização de obras e serviços de drenagem previstos pelo Departamento de Assuntos Comunitários da Zona Noroeste (Deac-Zno) e que serão executados pela Secretaria de Obras e Serviços Públicos (Seosp). Outra obra importante que figura nos planos do Deac-Zno é a reforma do canteiro central da Avenida Nossa Senhora de Fátima. No cronograma de serviços a serem executados ainda em 2002 também figuram urbanização e reurbanização das seguintes praças: Jerônimo La Terza, Guilherme Dellius, Antônio Guilherme Gonçalves e o logradouro sobre o canal da Rua Flaminio Levy. Também está na previsão do Deac-Zno a construção de uma ponte na Avenida Afonso Schmidt com a Rua Antonio José Rodrigues.

A implantação de redes de drenagem figura como prioridade e sem dúvida uma das obras mais importantes será a construção de uma nova galeria na Rua Ana Santos, numa extensão de 500 metros, e a drenagem da rede de alívio da

Caneleira, com cerca de 400 metros. Também serão contempladas com redes as ruas Edmundo B. Tourinho, Ismael Coelho de Souza, Marechal Aginaldo Caiaido de Castro, José do Amaral Menezes, Manoel Machado Maia, Luis Alves com José Lobo Viana, Jardelino José da Silva, Vitelbino Ferreira de Souza, Mário Sérgio Oréfice e Luiz Bezzi. A Rua Dr. Antonio de Souza Reina receberá drenagem e pavimentação.

EVENTOS

Com grande sucesso começou no último dia 12 e prosseguirá até amanhã a *1ª Festa da Uva e do Vinho*. Também foi marcante o êxito da *1ª Festa das Flores e Morango*, realizada no mês de agosto do ano passado, com um público estimado em 180 mil pessoas. A Zona Noroeste também abrigou a última etapa do *Campeonato Brasileiro de Motocross*. Destaque também para o *Programa Viva Leite*, implantado em 1997, que em convênio com o Estado atende 2.094 crianças cadastradas, distribuindo 31.410 litros de leite/mês.

A ZNo abrigou a última etapa do *Brasileiro de Motocross*, no ano passado

MORROS

Obras levam lazer e segurança à população

Os 17 morros da Cidade tiveram um tratamento especial no ano de 2001, com uma série de obras, reformas e manutenção em praças, ruas e escadarias, oferecendo mais segurança aos moradores. Entre as obras de destaque, está a ponte construída no primeiro semestre no Morro do José Menino, abrindo um acesso de 60 metros de extensão para pedestres, ligando a Rua G à Rua Principal e beneficiando centenas de famílias que utilizam o trecho diariamente.

No Morro do Marapé, a Escadaria Um teve cerca de 40 metros renivelados e mais de 30 metros construídos, substituindo a trilha

de barro por uma via de concreto. No mesmo local, foi recuperada a rampa e colocado um corrimão. O Departamento de Assuntos Comunitários (Deac-Morros) ainda providenciou manutenção na Lagoa da Saudade (Nova Cintra), Recanto Noé de Carvalho (Bufo), campinho da Vila Progresso, importantes espaços de lazer; escadarias da Rua Gastão Vidigal e Nossa Senhora do Guadalupe, instalação de lixeiras em diversos pontos, entre outros benefícios.

Lagoa da Saudade foi revitalizada pela Prefeitura

BENÉ PONTES

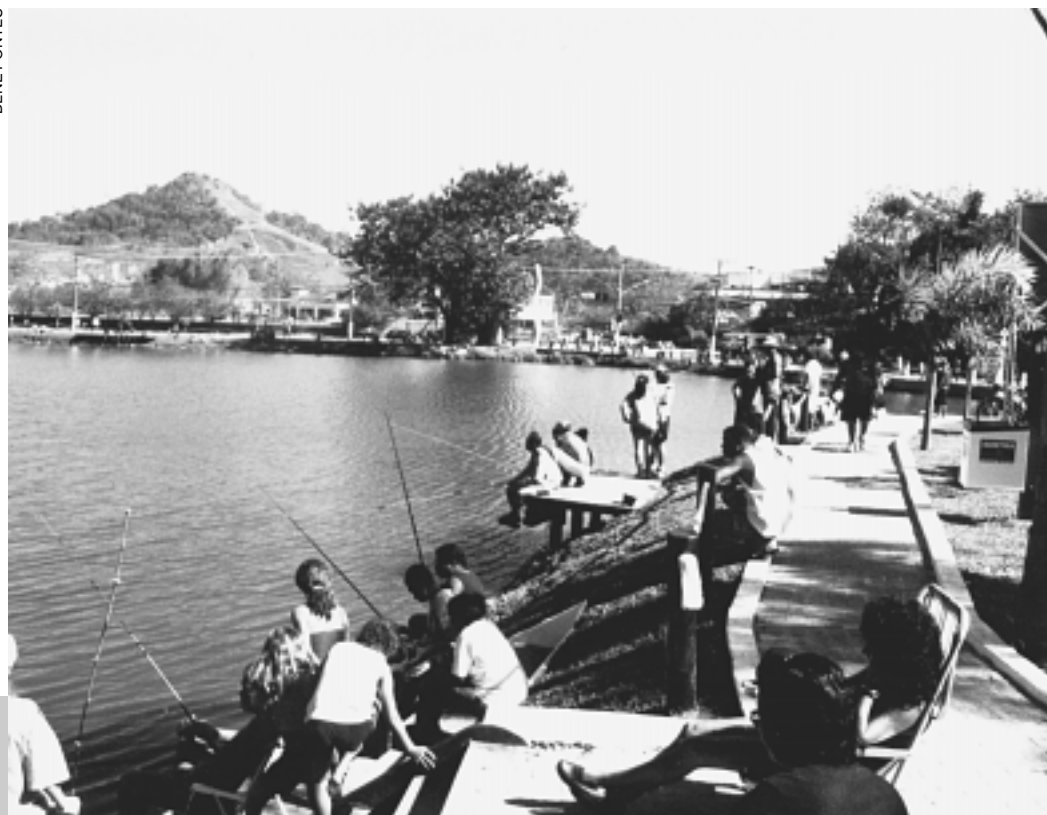



Seosp realizará grandes obras em 2002

Ciclovía, reforma do PS da Zona Noroeste e a revitalização da Praça Rebouças são prioridades

O ano será de transformações positivas e de obras de grande importância na Cidade. O planejamento da Secretaria de Obras e Serviços Públicos (Seosp), para o exercício deste ano, reúne projetos que irão garantir uma série de benefícios à população. A reforma do Pronto-Socorro da Zona Noroeste, a ciclovía na orla da praia e a revitalização da Praça Rebouças são metas prioritárias em 2002.

A área de Saúde será contemplada com mudanças de destaque, que proporcionarão o melhor acesso, circulação e atendimento de pacientes. Trata-se do conjunto de obras que darão origem ao Complexo de Saúde da Zona Noroeste, com a ampla reformulação do PS da Zona Noroeste, a instalação do Centro de Diagnóstico por Imagem e do Ambulatório de Especialidades.

Outra importante obra deverá trazer benefícios à Cidade, a partir de março. A Administração Municipal, através da Seosp, prevê a construção da ciclovía na orla da praia com, aproximadamente, 5 quilômetros de extensão, do calça-

ção em frente ao Posto 1 ao Canal 6. A previsão é de que as obras sejam finalizadas em dezembro, com a finalidade de se tornar uma grande atração na próxima temporada. Além da troca de piso e bancos, nova posteção e cerca viva - plantio de vegetação que impedirá a invasão de pedestres na área de circulação de bicicletas - a ciclovía terá, ainda, sinalização vertical e de solo específicas.

Na Ponta da Praia, a Seosp reformulará a Praça Rebouças. A obra já foi licitada e os serviços deverão ser iniciados em meados do próximo mês. A área passará por uma transformação funcional, proporcionando lazer, esporte e diversão à comunidade. O projeto prevê a construção de duas piscinas, três quadras poliesportivas cobertas, pista de *cooper* e sala de ginástica. A reforma do Ginásio Antônio Guenaga também está inclusa nas modificações que beneficiarão, principalmente, a criançada. Para garantir a segurança e manutenção do local, toda a área será cercada por grades.

REPRODUÇÃO



O projeto da Prefeitura prevê a construção da ciclovía da orla com 5 quilômetros de extensão



MARCELO MARTINS



Semam investe em automação

Ponta de lança do plano piloto de gerenciamento territorial das bacias hidrográficas municipais, o Laboratório de Controle Ambiental, que funciona no Posto 3, foi viabilizado pela Secretaria de Meio Ambiente (Semam) no ano passado. Em 2002, a Semam dará continuidade à estratégia de monitoramento com a automatização das comportas intermediárias de alguns canais, por meio de recursos financeiros, aproximadamente R\$ 560 mil, repassados pelo Fundo Estadual de Recursos Hídricos (Fehidro).

Neste primeiro semestre, o projeto será implantado nos canais 1, 2 e 3. Em seguida, será a vez dos canais 4, 5 e 6 passarem pelo mesmo processo, necessário para minimizar

os pontos críticos do sistema de drenagem pluvial e assegurar a qualidade das águas dos canais e, em consequência, garantir a balneabilidade do mar.

Vale esclarecer que o gerenciamento das vias hídricas irá acontecer a partir da implantação de um banco de dados de todas as bacias hidrográficas existentes no Município. A utilidade dessas informações está no auxílio ao desenvolvimento adequado de licenciamento e fiscalização do crescimento ordenado de Santos.

Além disso, em parceria com a Secretaria de Educação (Seduc), a Semam investe na capacitação de professores para o ensino de Educação Ambiental.

O Laboratório de Controle Ambiental foi implementado pela Prefeitura em 2001



Santos oferece inúmeras opções de lazer

Praias, parques, museus e patrimônio arquitetônico são importantes atrativos da Cidade

Cartão postal da Cidade. Um dos locais preferidos dos turistas e motivo especial de orgulho para nossos habitantes. As praias de Santos são uma fonte inesgotável de lazer. Ótimo lugar para descansar, passear ou simplesmente ver a vida passar. São 7 quilômetros de praias limpas e bem tratadas.

Destes 7 quilômetros, 5,5 possuem um tapete verde ornamentado por canteiros de lírios amarelos, lírios brancos, crisântemos, entre muitas outras flores, que dão um bellissimo acabamento ao longo de toda orla marítima. Para se ter uma idéia da dimensão deste jardim, ele começa a ser chamado de Babilônia Praiana, uma referência aos Jardins Suspensos da Babilônia, uma das sete maravilhas do mundo antigo. Motivo pelo qual ele foi incluído na edição atual do *The Guinness Book of Records* como o jardim frontal de praia de maior extensão do mundo.

Ainda dentro do jardim, encontramos o parque público da região que mais recebe visitantes, o Aquário Municipal. Só o ano passado foram cerca de 340 mil visitantes. Um levantamento feito pelo Departamento de Pesquisa e

Planejamento da Secretaria de Estado de Esporte e Turismo, o Aquário Municipal, no quesito "Parques Públicos e Naturais" é o segundo parque que mais recebe visitantes no estado de São Paulo, ficando atrás somente do Zoológico, localizado na Capital.

Um dos locais preferidos para passeios com crianças é o Orquidário Municipal. Reduto de espécies ameaçadas de extinção está localizado bem no meio da Cidade. De acordo com o Departamento de Pesquisa e Planejamento da Secretaria de Turismo do Estado de São Paulo, é terceiro parque mais visitado no estado de São Paulo. Só no ano passado recebeu 207 mil 351 pessoas. O ambiente reúne espécies vegetais da Mata Atlântica, lagos pavilhões de exposições, estufas com coleção de orquídeas, bromélias, samambaias e trepadeiras. Uma infinidade de pássaros e animais silvestres vivem soltos pelo lugar, além das várias espécies ameaçadas de extinção, como o macaco-aranha, mico-leão, jacaré-pé-de-papo amarelo, cotia, pavão, garça-branca, araras canindé e irerês, entre outros.

REINALDO FERRIGNO



As praias de Santos possuem o maior jardim à beira-mar do mundo

Pinacoteca: arte à beira-mar

Espaço abriga importante acervo artístico

Ainda na orla da praia, Santos oferece outra opção de lazer e cultura. A fundação Pinacoteca Benedicto Calixto, que tem por objetivo principais a difusão e estímulo às artes, especialmente as artes plásticas, através de exposições, mostras, cursos e da promoção de estudos e pesquisas. Seu acervo é constituído principalmente por obras do pintor Benedicto Calixto, que ficam permanentemente expostas em sua sede, o chamado "casarão branco". A imponente construção do início do século é atualmente um dos bens mais representativos da história da cidade de Santos. Além de ser um registro vivo de um importante período da Cidade, é marco da memória do litoral paulista.

A Pinacoteca Benedicto Calixto: espaço para difusão das artes



BENÉ PONTES



Patrimônio arquitetônico atrai turistas

Edifícios, casas, monumentos e igrejas são atrativos do Centro Histórico

Em contraste com as praias existe uma outra cidade quieta e tranqüila. É no Centro Histórico de Santos por meio do qual podemos viajar no tempo e conhecer acervos arquitetônicos que contam grande parte da história do País. Edifícios, casas, monumentos e igrejas. O apogeu da economia do café na Bolsa Oficial do Café. A independência do Brasil no Panteão dos Andradas. O marco inicial da povoação da Cidade: o Outeiro de Santa Catarina.

Nos últimos cinco anos, o Centro Histórico de Santos tem recebido atenção da sociedade, do empresariado e em especial do Poder Público. O sentimento de que preservar o Centro Histórico é fundamental para o desenvolvimento da Cidade tem se tornando senso comum entre todos. É certo que não há futuro sem que se preserve o passado.

A maior prova disso são os

investimentos que têm sido feitos na região. Prédios recuperados e revitalizados, como: O Outeiro de Santa Catarina, a Bolsa Oficial de Café, o prédio da Câmara Municipal, a Casa de Câmara e Cadeia, o edifício da Construtora Phoenix, o Monte Serrat, atualmente as obras em andamento da rua XV de Novembro, entre outros.

Espaços públicos receberam novos investimentos. Praças e ruas foram reurbanizadas. E, para acentuar ainda mais todo o processo, o *Bonde Turístico* foi implantado. Hoje, o sentimento de que investir na preservação do nosso patrimônio é um estímulo as atividades turísticas é geral.

Mas, a vedete do Centro Histórico é a Linha Turística do Bonde que hoje ganha o reforço do veículo conhecido como Camarão. (Ver matéria à página 17). O passeio não é apenas uma oportunidade de contato com o sis-

tema de transportes que impediu nos grande centros urbanos no século passado, mas uma verdadeira aula de história ao vivo e a cores. Partindo da Praça Mauá o bonde percorre ruas estreitas que ainda conservam casarões da época colonial, edificações históricas além de passar ao largo do maior porto da América Latina: o Porto de Santos.



TADEU NASCIMENTO

Bolsa Oficial de Café: cartão postal da Cidade

Jardim Botânico

A Zona Noroeste abriga um espaço ecológico que fortalece a região como opção turística. Alamedas circundam os 90 mil metros quadrados do Jardim Botânico Municipal Chico Mendes. Uma área verde que é repleta de pássaros, animais silvestres, árvores e flores. O lugar ideal para quem quer relaxar e descansar da rotina do dia-a-dia, em contato direto com a natureza, desfrutando de ar puro, sombra, muita calma e serenidade.

Aberto diariamente, das 7 às 18 horas, com entrada gratuita, o parque reúne uma coleção com mais de 300 espécies cultivadas nos bosques. Lá é possível encontrar exemplares da Mata Atlântica e até mesmo árvores da Amazônia. Estudantes podem ver de perto um canteiro com espécies ameaçadas de extinção, como pau-brasil, mogno e cedro, além dos vegetais mais importantes do ecossistema local.



ANTÔNIO WARGAS

Monte Serrat, visão completa da Cidade

Ponto mais alto da Cidade com mirante a 147 metros do nível do mar, o complexo do Monte Serrat é referência turística por abrigar os tradicionais bondinhos que sobem pela encosta do morro, além da Igreja Nossa Senhora do Monte Serrat, padroeira de Santos.

A capela e o próprio complexo fazem parte do roteiro de preservação da memória da Cidade. Construída em 1603 e tombada como Monumento Nacional, ela é realçada pelas paredes de azulejos portugueses. No altar, apenas a imagem da Virgem. Fiéis visitam diariamente a "Sala dos Milagres", repleta de fotos, imagens e agradecimentos por graças obtidas.

Conta a história que o primeiro milagre da Santa aconteceu em 1614, quando corsários holandeses atacaram a Vila de Santos. Sem ter onde se esconder a população se refugiou no alto do Monte. Os piratas iniciaram a perseguição mas, no meio da escada, grande número de invasores foi soterrado por um deslizamento, que fez os sobreviventes fugirem, apavorados.

TURISMO



Realização da Aviestur em abril será marco importante para a Cidade



ROGERIO BOMFIM

Evento servirá para incrementar o turismo de negócios na Cidade

O Município será sede em abril a *19ª Feira e Bolsa de Negócios de Turismo do Interior* (Aviestur), que é organizada pela Associação das Agências de Viagens Independentes do Interior (Aviesp). Trata-se de um dos eventos mais importantes na área turística. Uma oportunidade bastante considerável para incrementar o turismo de negócios em Santos, uma vez que o evento costuma atrair cerca de 4 mil visitantes.

Uma comissão formada por membros do Conselho Municipal de Turismo (Contur) e por empresários que há três anos fazem parte do cooperado do estande da Cidade na feira, a princípio, decidiu que o espaço será uma ilha e terá quatro lados. Um mostrará o Centro His-

tórico com todo o processo de revitalização. O outro abordará a parte cultural, ressaltando as personalidades santistas praias e esportes náuticos, também serão destaque. Inclusive, nessa parte do estande será montado um pequeno aquário. E, por fim, serão destacados esportes de base e o mundialmente famoso Santos Futebol Clube.

O espaço santista terá ainda um mezanino, com um bar – local onde serão efetuados negócios. A idéia já foi levada para a empresa montadora do estande, que irá elaborar um projeto para posterior aprovação da comissão. Santos já é a terceira cidade no *ranking* de turismo de negócios do Estado de São Paulo, ficando atrás somente de São Paulo e Campinas. Esse fator, reacende as expectativas econômicas de toda Região Metropolitana da Baixada Santista e dá sinais consistentes de melhoria vida de grande parte da população, uma vez que serão criados empregos

e novas opções de negócios para empresários locais irão surgir. (Ver matéria à página 2 deste suplemento).

A inauguração do *Mendes Convention Center*, no final do ano passado, foi decisiva para levar a Cidade ao terceiro lugar. Dados da Coordenadoria de Estado de Turismo comprovam que Santos, em 1999, estava entre as últimas colocadas das 15 cidades paulistas na atividade de turismo de negócios. Ficava atrás de municípios como Sorocaba, São José do Rio Preto, Ribeirão Preto, Bauru, Marília, além do grande centro, São Paulo.

O empreendimento conta com centro de convenções e pavilhão de exposições com 10 mil metros quadrados, dotado de modernos recursos de infraestrutura, que possibilita a realização de feiras com equipamentos de grande porte e comporta – em dimensões – cerca de 90% dos eventos hoje realizados em São Paulo.

A Vila Belmiro, sede do Santos Futebol Clube será um dos destaques da 'Aviestur'

SEGURANÇA

GM: integração com polícias civil e militar

O desempenho da Guarda Municipal na *Operação Verão com Segurança* é fruto de um trabalho integrado com as polícias Civil e Militar, que poderá ser de grande valia para a população, especialmente para os turistas no ano de 2002. A GM continuará se empenhando no sentido de intensificar a fiscalização nas praias, com atenção redobrada nos 7 quilômetros de jardins, com o objetivo de preservar os logradouros. O trabalho conjunto na *Operação Verão* significa o ponto de partida para a centralização da comunicação, proporcionando melhor atendimento aos munícipes e visitantes.

Também é de grande importância o aprimoramento dos conhecimentos do GM, motivo pelo qual toda a corporação passará por uma reciclagem, através de cursos de aperfeiçoamento e seminários. O combate às drogas nas áreas próximas às escolas municipais também é um serviço que continuará sendo executado por equipes especialmente treinadas, o que continuará dando tranquilidade aos alunos, funcionários e professores.

Vale ressaltar que as condições de operacionalidade da GM melhoraram sensivelmente com o reforço da frota que agora possui quatro peruas Blazer, cinco peruas Kombi, sete veículos Gol, dois Ford K, dez motocicletas, 20 bicicletas e quatro quadriciclos.

Para 2002 a GM tem como meta a ampliação das repartições da Base Central, no sentido de subdividir setores de trabalho e o atendimento.

Inaugurações marcam aniversário de Santos

Cidade ganha bonde 'camarão', nova Rua Cristiano Otoni e unidade da Polícia Militar no Centro

Poucas são as cidades que têm o mérito de completar 456 anos de fundação. Sendo assim, a Prefeitura elaborou uma extensa programação para comemorar em grande estilo, hoje, o aniversário de Santos. A festa começa às 8h30, com um ato cívico junto ao monumento a Brás Cubas, na Praça da República.

Em seguida, às 9h30, será celebrada uma missa na Catedral. Às 10h30, haverá sessão solene na Câmara Municipal, na sala Princesa Isabel.

Às 11h30, o bonde *camarão*, será entregue pela Companhia de Engenharia de Tráfego (CET) após 12 meses de restauro e faz seu primeiro passeio, integrando a *Linha Turística de Bonde*, com passagens gratuitas hoje e amanhã.

A unidade da Polícia Militar passou por ampla reforma executada pela Seosp

A inauguração das instalações da 3ª Cia. da Polícia Militar, subordinada ao 6º Batalhão da PM, está prevista para as 15 horas. Solicitada há anos pela população e comerciantes, a unidade, com sede na Praça dos Andradas 108/109, passou por uma ampla reforma, executada pela Secretaria de Obras e Serviços Públicos (Seosp), que incluiu a criação de alojamento para os policiais.

Finalizando a programação, uma missa em ação de graças pelos 362 anos de existência do Santuário do Valongo tem lugar às 18 horas na igreja situada no Largo Marquês de Monte Alegre, 13.



JOSE HERRERA

Bonde 'camarão' foi recuperado por funcionários da CET

Nova Cristiano Otoni é entregue hoje

A nova Rua Senador Cristiano Otoni (Valongo), será inaugurada pela Prefeitura hoje, às 13 horas, e como vai envolver mudanças na circulação de caminhões pesados, a partir de hoje, a Companhia de Engenharia de Tráfego (CET-Santos) estará realizando ampla divulgação das alterações junto a todas as empresas transportadoras da região, assim como nas associações e sindicatos das categorias ligadas a atividades portuárias. Cinco mil folhetos de orientação serão distribuídos. Para possibilitar o acesso de caminhões à Cristiano Otoni, a CET implantou mão dupla de direção na Rua Marquês de Herval, no trecho entre aquela via e a Travessa João Cardoso.

A Cristiano Otoni, que era uma rua sem saída, pelo projeto viário elaborado pela CET, ficará com sentido duplo de circulação entre a R. Visconde de São Leopoldo e a Av. Engº Augusto Barata. As alterações viárias após as

obras de prolongamento da Cristiano Otoni realizadas pela Prodesan, servirão para eliminar o tráfego de caminhões do Centro e das áreas de preservação histórica do Valongo. Nessa região, a CET-Santos tem cadastradas 15 transportadoras, cujos caminhões poderão adentrar as vias internas para chegar às empresas. Cerca de 400 veículos pesados circulam por ali diariamente.

Nas avenidas Martins Fontes e Getúlio Vargas não poderão mais trafegar caminhões acima de dois eixos ou transportando contêineres. Vindos de São Paulo, a rota será pelo viaduto da Alemoa até a Rua Cristiano Otoni e vice-versa. As rotas obrigatórias estarão sinalizadas pela CET por meio de grandes painéis colocados na entrada da cidade, na Rua João Pessoa, nas Avenidas São Leopoldo, Nossa Senhora de Fátima, Campos Salles e Ana Costa. Os veículos pesados também não circularão mais pela Avenida Rangel Pestana.

Programação tem diversas atividades na orla

FOTOS DE: ANTÔNIO VARGAS



Esportes, Cultura e lazer são opções para turistas e munícipes

O aniversário é da Cidade, mas o presente quem recebe são os munícipes e turistas que têm, na orla da praia, diversas opções de lazer durante todo o dia de hoje, quando são comemorados os 456 anos do Município. Entre as atividades recreativas oferecidas pela Prefeitura, o destaque é a apresentação

do cantor Alexandre Pires, realizada à noite no palco do *Santos Festa Verão 2002*, na plataforma do Emissário Submarino. O show promete atrair milhares de pessoas ao complexo. (Ver matéria à última página deste suplemento)

Antes da agitação musical, a *Copa Liga Verão de Futebol Masters* – Combinado Santista x Combinado Paulista acontece das 13h50 às 14h30 na Praia do Gonzaga, onde está a arena da *Liga Verão Santos 2002*, com término hoje.

Os amantes do esporte podem conferir ainda a prova ciclística Cidade de Santos, cuja saída está prevista para as 14 horas em frente ao Aquário. Outra dica para os esportistas é assistir à regata Taça Cidade de Santos de Vela, a partir do meio-dia, na Ponta da Praia. Reunindo velejadores das classes *Hobie Cat 14*, *Hobie Cat 16*, *Laser*, *Dingue* e *Aberta*, a competição abre oficialmente o calendário santista da modalidade. A promoção é da Secretaria Municipal de Esportes

(Semes) e do Clube Internacional de Regatas.

Dentro do projeto *Point do Verão 2002*, também da Semes em parceria com A Tribuna e Governo do Estado, muita lambaeróbica, com os grupos *Demais*, *Millenium* e *Swing Axé do Brasil*, deve levar muita agitação para quem estiver em frente ao Colégio Escolástica Rosa, das 10 às 17 horas. Além desses eventos, vale lembrar que a agenda de programas prevê outras novidades. (Confira a programação na página 19).

Prefeitura tem realizado inúmeras atividades recreativas na praia

Programação de Aniversário

Point do Verão 2002

Semes / A Tribuna / Governo do Estado
Em frente ao Escolástica Rosa

| Atividades | Horários |
|---|----------|
| Lambaeróbica Grupo Demais | 10 horas |
| Grupo Millenium | 11 horas |
| Lambaeróbica Grupo Swing Axé do Brasil | 12 horas |
| Salsa e Dança Árabe | 14 horas |
| Lambaeróbica Grupo Swing Axé do Brasil | 15 horas |
| Grupo Millenium | 16 horas |
| Lambaeróbica Grupo Demais | 17 horas |

Liga Verão 2002

Praça das Bandeiras - Gonzaga

| Atividades Esportivas | Horário |
|--|----------|
| Futebol Masters | 13h50 |
| Negretti Cross Show (acrobacias de motos) | 15 horas |

Operação Verão com Segurança

Praça em frente à Igreja do Embaré

| Atividades | Horários |
|----------------------------------|-------------------|
| Videos Ambientais | 18h30 às 19h30 |
| Programa Cate a Caca do seu Totô | 15h30 às 18 horas |

Programação / Secretaria de Cultura Bailes na Praia

| Local | Atividades | Data e Horários |
|--|--------------------------------|----------------------------|
| Tenda I Aparecida (Altura do Mc Donald's) | Banda Internacional Betinho | Hoje, das 20 às 24 horas |
| | Banda Imagem | Amanhã, das 18 às 22 horas |
| Tenda II Boqueirão (Em frente à Pinacoteca) | Banda Luiz Romano & Cia. | Hoje, das 20 às 24 horas |
| | Lobão Trio | Amanhã, das 18 às 22 horas |
| Tenda III Gonzaga (Altura da R. Quintino Bocaiúva) | Banda Multi Som | Hoje, das 20 às 24 horas |
| | Duo Alquimia | Amanhã, das 18 às 22 horas |

Atividades Paralelas

| Local | Atividade | Horário |
|-------------------------------|--------------------------------------|----------|
| Em frente ao Aquário | Regata Taça Cidade de Santos | 12 horas |
| Saida do Aquário Municipal | Prova Ciclística Cidade de Santos | 14 horas |



Alexandre Pires: muito romantismo no palco do 'Santos Festa Verão 2002'



FOTOS: DIVULGAÇÃO

A Prefeitura Municipal reservou um grande espetáculo para festejar o aniversário da Cidade. Na arena de shows do *Santos Festa Verão 2002*, na Plataforma do Emissário Submarino, Praia do José Menino, o mineiro Alexandre Pires subirá no palco com todo o seu romantismo e um repertório repleto de sucessos nacionais e internacionais que marcarão a sua carreira.

O ex-integrante do grupo *Só Pra Contrariar* deverá emocionar o público com canções que preenchem seu primeiro trabalho solo, intitulado *É Por Amor*, como o hit *Usted Se Me Llevó La Vida*, cantado em espanhol e apreciado por milhões de pessoas que ouviam o sucesso nas cenas mais românticas da novela exibida pela Rede Globo, em horário nobre, *Porto dos Milgares*. Além da música, também em versão nacional, os fãs poderão curtir *Se ela me amasse*, *Sem teu amor nada é igual* e *Necessidade*. O público que prestigiar o show ainda poderá curtir canções dançantes como a salsa *Se chove pra cima* e a tropical versão espanhola do sucesso de Lulu Santos, *Como uma onda*.

O show está previsto para às 22 horas. Com o objetivo de evitar tumultos e facilitar a vida de quem for conferir o espetáculo, os ingressos começaram a ser vendidos, antecipadamente, desde a última quinta-feira na bilheteria instalada no complexo. Os bilhetes para o acesso à arena custam R\$ 1,00 e para o camarote, R\$ 10,00.

A apresentação do ex-integrante do grupo *Só Pra Contrariar* contém canções muito conhecidas do público

Orquestra e Oswaldinho levam forró sinfônico ao Emissário

A Prefeitura Municipal realizará amanhã, uma grande apresentação da Orquestra Sinfônica Municipal de Santos (OSMS), comemorativa ao aniversário da Cidade, que contará com a presença de Oswaldinho do Acordeon,

O concerto, um verdadeiro forró sinfônico, será realizado no palco principal do *Santos Festa Verão 2002*, no Emissário Submarino, no José Menino. A regência é do maestro Luís Gustavo Petri, que dividiu o espetáculo em duas partes. Na primeira, a OSMS tocará obras de E.C. Villani, J. Strauss, Tchaikowsky e Mendelssohn. Na segunda parte, Oswaldinho sobe ao palco executando, junto com a orquestra, músicas de sua autoria e de grandes nomes da música brasileira como Pixinguinha, Ary Bar-

roso, Sivuca, Waldir Azevedo, além da composição *Bandeon*, do argentino Astor Piazzolla.

Oswaldinho do Acordeon é considerado pela crítica especializada um dos grandes instrumentistas brasileiros. Desde os 12 anos já tocava profissionalmente com o pai. Estudou música erudita por 13 anos e tem em seu currículo gravações com as principais estrelas da MPB, além de nomes internacionais como Paul Simon e Didier Lockwood. Há pouco, lançou seu 19º CD, que se chama *Um bom forró*, trabalho que mistura suas raízes nordestinas com a técnica erudita.

O espetáculo da OSMS e Oswaldinho do Acordeon começa às 21 horas, e tem entrada franca. O concerto tem apoio cultural da Papelaria Jambo.



Oswaldinho é considerado um dos melhores instrumentistas brasileiros

ATOS OFICIAIS DO PODER EXECUTIVO

PROGRAMAÇÃO FINANCEIRA DE DESEMBOLSO - 2002

QUADRO I - RESUMO - RECEITAS/DESPESAS

| PERÍODO | Em R\$ mil | | | | | |
|---------------------------|---------------------|---------------------|---------------------|---------------------|---------------------|---------------------|
| | JANEIRO | FEVEREIRO | MARÇO | ABRIL | MAIO | JUNHO |
| | Previsão Inicial | Previsão Inicial | Previsão Inicial | Previsão Inicial | Previsão Inicial | Previsão Inicial |
| ELEMENTOS | | | | | | |
| RECEITA | | | | | | |
| Correntes | 35.454,02 | 35.454,02 | 35.454,02 | 34.454,02 | 34.454,02 | 34.454,02 |
| Tributária | 17.320,37 | 17.320,37 | 17.320,37 | 17.320,37 | 17.320,37 | 17.320,37 |
| Patrimonial | 416,66 | 416,66 | 416,66 | 416,66 | 416,66 | 416,66 |
| Transf. Correntes | 15.016,50 | 15.016,50 | 15.016,50 | 14.016,50 | 14.016,50 | 14.016,50 |
| Outras Rec. Cor. | 2.700,49 | 2.700,49 | 2.700,49 | 2.700,49 | 2.700,49 | 2.700,49 |
| Capital | 250,07 | 249,57 | 250,07 | 250,07 | 250,07 | 249,57 |
| Oper. Crédito | 237,77 | 237,77 | 237,77 | 237,77 | 237,77 | 237,77 |
| Alien. Bens | 2,05 | 2,05 | 2,05 | 2,05 | 2,05 | 2,05 |
| Transf. Capital | 0,50 | - | 0,50 | 0,50 | 0,50 | - |
| Outras Rec. Cap. | 9,75 | 9,75 | 9,75 | 9,75 | 9,75 | 9,75 |
| Deduções | (980,55) | (980,55) | (980,55) | (980,55) | (980,55) | (980,55) |
| Rec. Transf. União | (161,70) | (161,70) | (161,70) | (161,70) | (161,70) | (161,70) |
| Rec. Transf. Estado | (818,85) | (818,85) | (818,85) | (818,85) | (818,85) | (818,85) |
| Total da Receita | 35.704,09 | 35.703,59 | 35.704,09 | 34.704,09 | 34.704,09 | 34.703,59 |
| | | | | | | |
| DESPESAS | | | | | | |
| Correntes | 29.795,55 | 29.795,55 | 29.795,55 | 29.795,55 | 29.795,55 | 29.795,55 |
| Pessoal e Encargos | 16.989,18 | 16.989,18 | 16.989,18 | 16.989,18 | 16.989,18 | 16.989,18 |
| Juros/Enc. Dívida | 75,00 | 75,00 | 75,00 | 75,00 | 75,00 | 75,00 |
| Outras Desp. Cor. | 12.731,37 | 12.731,37 | 12.731,37 | 12.731,37 | 12.731,37 | 12.731,37 |
| Capital | 3.761,38 | 3.761,38 | 3.761,38 | 3.761,38 | 3.761,38 | 3.761,38 |
| Investimentos | 3.406,20 | 3.406,20 | 3.406,20 | 3.406,20 | 3.406,20 | 3.406,20 |
| Inversões Financ. | 114,85 | 114,85 | 114,85 | 114,85 | 114,85 | 114,85 |
| Amortização Dívida | 240,33 | 240,33 | 240,33 | 240,33 | 240,33 | 240,33 |
| Total das Despesas | 33.556,93 | 33.556,93 | 33.556,93 | 33.556,93 | 33.556,93 | 33.556,93 |

| PERÍODO | Em R\$ mil | | | | | |
|---------------------------|---------------------|---------------------|---------------------|---------------------|---------------------|---------------------|
| | JULHO | AGOSTO | SETEMBRO | OUTUBRO | NOVEMBRO | DEZEMBRO |
| | Previsão Inicial | Previsão Inicial | Previsão Inicial | Previsão Inicial | Previsão Inicial | Previsão Inicial |
| ELEMENTOS | | | | | | |
| RECEITA | | | | | | |
| Correntes | 34.454,02 | 34.455,02 | 34.454,02 | 33.454,02 | 33.454,02 | 33.454,78 |
| Tributária | 17.320,37 | 17.321,37 | 17.320,37 | 17.320,37 | 17.320,37 | 17.320,52 |
| Patrimonial | 416,66 | 416,66 | 416,66 | 416,66 | 416,66 | 416,74 |
| Transf. Correntes | 14.016,50 | 14.016,50 | 14.016,50 | 13.016,50 | 13.016,50 | 13.016,97 |
| Outras Rec. Cor. | 2.700,49 | 2.700,49 | 2.700,49 | 2.700,49 | 2.700,49 | 2.700,56 |
| Capital | 250,07 | 250,07 | 250,07 | 250,07 | 250,07 | 250,23 |
| Oper. Crédito | 237,77 | 237,77 | 237,77 | 237,77 | 237,77 | 237,87 |
| Alien. Bens | 2,05 | 2,05 | 2,05 | 2,05 | 2,05 | 2,11 |
| Transf. Capital | 0,50 | 0,50 | 0,50 | 0,50 | 0,50 | 0,50 |
| Outras Rec. Cap. | 9,75 | 9,75 | 9,75 | 9,75 | 9,75 | 9,75 |
| Deduções | (980,55) | (980,55) | (980,55) | (980,55) | (980,55) | (980,76) |
| Rec. Transf. União | (161,70) | (161,70) | (161,70) | (161,70) | (161,70) | (161,74) |
| Rec. Transf. Estado | (818,85) | (818,85) | (818,85) | (818,85) | (818,85) | (819,03) |
| Total da Receita | 34.704,09 | 34.705,09 | 34.704,09 | 33.704,09 | 33.704,09 | 33.705,01 |
| | | | | | | |
| DESPESAS | | | | | | |
| Correntes | 29.795,55 | 29.795,55 | 29.795,55 | 29.795,55 | 29.795,55 | 29.795,55 |
| Pessoal e Encargos | 16.989,18 | 16.989,18 | 16.989,18 | 16.989,18 | 16.989,18 | 16.989,18 |
| Juros/Enc. Dívida | 75,00 | 75,00 | 75,00 | 75,00 | 75,00 | 75,00 |
| Outras Desp. Cor. | 12.731,37 | 12.731,37 | 12.731,37 | 12.731,37 | 12.731,37 | 12.731,37 |
| Capital | 3.761,38 | 3.761,38 | 3.761,38 | 3.761,38 | 3.761,38 | 3.761,38 |
| Investimentos | 3.406,20 | 3.406,20 | 3.406,20 | 3.406,20 | 3.406,20 | 3.406,20 |
| Inversões Financ. | 114,85 | 114,85 | 114,85 | 114,85 | 114,85 | 114,85 |
| Amortização Dívida | 240,33 | 240,33 | 240,33 | 240,33 | 240,33 | 240,33 |
| Total das Despesas | 33.556,93 | 33.556,93 | 33.556,93 | 33.556,93 | 33.556,93 | 33.556,93 |

PROGRAMAÇÃO FINANCEIRA DE DESEMBOLSO - 2002

QUADRO II - RECEITA

| PERÍODO | Em R\$ mil | | | | | |
|--------------------------|---------------------|---------------------|---------------------|---------------------|---------------------|---------------------|
| | JANEIRO | FEVEREIRO | MARÇO | ABRIL | MAIO | JUNHO |
| | Previsão Inicial | Previsão Inicial | Previsão Inicial | Previsão Inicial | Previsão Inicial | Previsão Inicial |
| RUBRICAS | | | | | | |
| RECEITA | | | | | | |
| IPTU | 7.894,56 | 7.894,56 | 7.894,56 | 7.894,56 | 7.894,56 | 7.894,56 |
| ITBI | 707,18 | 707,18 | 707,18 | 707,18 | 707,18 | 707,18 |
| IRRF | 1.250,50 | 1.250,50 | 1.250,50 | 1.250,50 | 1.250,50 | 1.250,50 |
| ISSQN | 5.407,35 | 5.407,35 | 5.407,35 | 5.407,35 | 5.407,35 | 5.407,35 |
| Taxas | 2.060,78 | 2.060,78 | 2.060,78 | 2.060,78 | 2.060,78 | 2.060,78 |
| Contr. Melhoria | - | - | - | - | - | - |
| Rec. Patrimonial | 416,66 | 416,66 | 416,66 | 416,66 | 416,66 | 416,66 |
| Rec. Serviços | 12,52 | 12,52 | 12,52 | 12,52 | 12,52 | 12,52 |
| FPM | 905,53 | 905,53 | 905,53 | 905,53 | 905,53 | 905,53 |
| ITR | 4,13 | 4,13 | 4,13 | 4,13 | 4,13 | 4,13 |
| SUS | 3.190,94 | 3.190,94 | 3.190,94 | 3.190,94 | 3.190,94 | 3.190,94 |
| ICMS | 5.390,10 | 5.390,10 | 5.390,10 | 5.390,10 | 5.390,10 | 5.390,10 |
| IPVA | 2.905,94 | 2.905,94 | 2.905,94 | 1.905,94 | 1.905,94 | 1.905,94 |
| IPIE | 68,99 | 68,99 | 68,99 | 68,99 | 68,99 | 68,99 |
| FUNDEF | 1.449,54 | 1.449,54 | 1.449,54 | 1.449,54 | 1.449,54 | 1.449,54 |
| Outras Transf. | 1.101,33 | 1.101,33 | 1.101,33 | 1.101,33 | 1.101,33 | 1.101,33 |
| Outras Rec. Cor. | 1.730,69 | 1.730,69 | 1.730,69 | 1.730,69 | 1.730,69 | 1.730,69 |
| Dívida Ativa | 957,28 | 957,28 | 957,28 | 957,28 | 957,28 | 957,28 |
| Oper. Crédito | 237,77 | 237,77 | 237,77 | 237,77 | 237,77 | 237,77 |
| Alienação de Bens | 2,05 | 2,05 | 2,05 | 2,05 | 2,05 | 2,05 |
| Transf. Capital | 0,50 | - | 0,50 | 0,50 | 0,50 | - |
| Outras Rec. Cap. | 9,75 | 9,75 | 9,75 | 9,75 | 9,75 | 9,75 |
| Dedução FPM | (135,83) | (135,83) | (135,83) | (135,83) | (135,83) | (135,83) |
| Dedução Des. ICMS | (25,87) | (25,87) | (25,87) | (25,87) | (25,87) | (25,87) |
| Dedução ICMS | (808,51) | (808,51) | (808,51) | (808,51) | (808,51) | (808,51) |
| Dedução IPIE | (10,34) | (10,34) | (10,34) | (10,34) | (10,34) | (10,34) |
| Total | 34.723,54 | 34.723,04 | 34.723,54 | 33.723,54 | 33.723,54 | 33.723,04 |

| PERÍODO | Em R\$ mil | | | | | |
|--------------------------|---------------------|---------------------|---------------------|---------------------|---------------------|---------------------|
| | JULHO | AGOSTO | SETEMBRO | OUTUBRO | NOVEMBRO | DEZEMBRO |
| | Previsão Inicial | Previsão Inicial | Previsão Inicial | Previsão Inicial | Previsão Inicial | Previsão Inicial |
| RUBRICAS | | | | | | |
| RECEITA | | | | | | |
| IPTU | 7.894,56 | 7.894,56 | 7.894,56 | 7.894,56 | 7.894,56 | 7.894,59 |
| ITBI | 707,18 | 707,18 | 707,18 | 707,18 | 707,18 | 707,20 |
| IRRF | 1.250,50 | 1.250,50 | 1.250,50 | 1.250,50 | 1.250,50 | 1.250,55 |
| ISSQN | 5.407,35 | 5.407,35 | 5.407,35 | 5.407,35 | 5.407,35 | 5.407,38 |
| Taxas | 2.060,78 | 2.060,78 | 2.060,78 | 2.060,78 | 2.060,78 | 2.060,80 |
| Contr. Melhoria | - | 1,00 | - | - | - | - |
| Rec. Patrimonial | 416,66 | 416,66 | 416,66 | 416,66 | 416,66 | 416,74 |
| Rec. Serviços | 12,52 | 12,52 | 12,52 | 12,52 | 12,52 | 12,58 |
| FPM | 905,53 | 905,53 | 905,53 | 905,53 | 905,53 | 905,62 |
| ITR | 4,13 | 4,13 | 4,13 | 4,13 | 4,13 | 4,25 |
| SUS | 3.190,94 | 3.190,94 | 3.190,94 | 3.190,94 | 3.190,94 | 3.190,96 |
| ICMS | 5.390,10 | 5.390,10 | 5.390,10 | 5.390,10 | 5.390,10 | 5.390,15 |
| IPVA | 1.905,94 | 1.905,94 | 1.905,94 | 905,94 | 905,94 | 905,95 |
| IPIE | 68,99 | 68,99 | 68,99 | 68,99 | 68,99 | 69,03 |
| FUNDEF | 1.449,54 | 1.449,54 | 1.449,54 | 1.449,54 | 1.449,54 | 1.449,64 |
| Outras Transf. | 1.101,33 | 1.101,33 | 1.101,33 | 1.101,33 | 1.101,33 | 1.101,38 |
| Outras Rec. Cor. | 1.730,69 | 1.730,69 | 1.730,69 | 1.730,69 | 1.730,69 | 1.730,67 |
| Dívida Ativa | 957,28 | 957,28 | 957,28 | 957,28 | 957,28 | 957,31 |
| Oper. Crédito | 237,77 | 237,77 | 237,77 | 237,77 | 237,77 | 237,87 |
| Alienação de Bens | 2,05 | 2,05 | 2,05 | 2,05 | 2,05 | 2,11 |
| Transf. Capital | 0,50 | 0,50 | 0,50 | 0,50 | 0,50 | 0,50 |
| Outras Rec. Cap. | 9,75 | 9,75 | 9,75 | 9,75 | 9,75 | 9,75 |
| Dedução FPM | (135,83) | (135,83) | (135,83) | (135,83) | (135,83) | (135,84) |
| Dedução Des. ICMS | (25,87) | (25,87) | (25,87) | (25,87) | (25,87) | (25,90) |
| Dedução ICMS | (808,51) | (808,51) | (808,51) | (808,51) | (808,51) | (808,58) |
| Dedução IPIE | (10,34) | (10,34) | (10,34) | (10,34) | (10,34) | (10,45) |
| Total | 33.723,54 | 33.724,54 | 33.723,54 | 32.723,54 | 32.723,54 | 32.724,25 |

PROGRAMAÇÃO FINANCEIRA DE DESEMBOLSO - 2002
QUADRO III - ENCARGOS SOCIAIS

Em R\$ mil

| PERÍODO ITENS | JANEIRO | FEVEREIRO | MARÇO | ABRIL | MAIO | JUNHO |
|------------------|------------------|------------------|------------------|------------------|------------------|------------------|
| | Previsão | Previsão | Previsão | Previsão | Previsão | Previsão |
| | Inicial | Inicial | Inicial | Inicial | Inicial | Inicial |
| Pessoal Civil | 10.731,68 | 10.731,68 | 10.731,68 | 10.731,68 | 10.731,68 | 10.731,68 |
| Inativos | 4.314,92 | 4.314,92 | 4.314,92 | 4.314,92 | 4.314,92 | 4.314,92 |
| Pensionistas | 149,50 | 149,50 | 149,50 | 149,50 | 149,50 | 149,50 |
| Salário-Família | 2,83 | 2,83 | 2,83 | 2,83 | 2,83 | 2,83 |
| CAPEP | 1.496,17 | 1.496,17 | 1.496,17 | 1.496,17 | 1.496,17 | 1.496,17 |
| Enc.Sociais CLT | 294,08 | 294,08 | 294,08 | 294,08 | 294,08 | 294,08 |
| Total | 16.989,18 | 16.989,18 | 16.989,18 | 16.989,18 | 16.989,18 | 16.989,18 |

| PERÍODO ITENS | JULHO | AGOSTO | SETEMBRO | OUTUBRO | NOVEMBRO | DEZEMBRO |
|------------------|------------------|------------------|------------------|------------------|------------------|------------------|
| | Previsão | Previsão | Previsão | Previsão | Previsão | Previsão |
| | Inicial | Inicial | Inicial | Inicial | Inicial | Inicial |
| Pessoal Civil | 10.731,68 | 10.731,68 | 10.731,68 | 10.731,68 | 10.731,68 | 10.731,68 |
| Inativos | 4.314,92 | 4.314,92 | 4.314,92 | 4.314,92 | 4.314,92 | 4.314,92 |
| Pensionistas | 149,50 | 149,50 | 149,50 | 149,50 | 149,50 | 149,50 |
| Salário-Família | 2,83 | 2,83 | 2,83 | 2,83 | 2,83 | 2,83 |
| CAPEP | 1.496,17 | 1.496,17 | 1.496,17 | 1.496,17 | 1.496,17 | 1.496,17 |
| Enc.Sociais CLT | 294,08 | 294,08 | 294,08 | 294,08 | 294,08 | 294,08 |
| Total | 16.989,18 | 16.989,18 | 16.989,18 | 16.989,18 | 16.989,18 | 16.989,18 |

PROGRAMAÇÃO FINANCEIRA DE DESEMBOLSO -2002
QUADRO IV - OBRAS PÚBLICAS COM RECURSOS PRÓPRIOS

Em R\$ mil

| PERÍODO ITENS | JANEIRO | FEVEREIRO | MARÇO | ABRIL | MAIO | JUNHO |
|---|----------|-----------|----------|----------|----------|----------|
| | Previsão | Previsão | Previsão | Previsão | Previsão | Previsão |
| | Inicial | Inicial | Inicial | Inicial | Inicial | Inicial |
| ADEQ.ESPAÇO FÍS./RESTAURO CÂMARA | 2,50 | 2,50 | 2,50 | 2,50 | 2,50 | 2,50 |
| CONSTRUÇÃO DA SEDE DA DEFESA CIVIL | 4,17 | 4,17 | 4,17 | 4,17 | 4,17 | 4,17 |
| REFORMA UNIDADES DO D.G.M. | 1,67 | 1,67 | 1,67 | 1,67 | 1,67 | 1,67 |
| CONSTRUÇÃO DE GUARITAS P/D.G.M. | 0,83 | 0,83 | 0,83 | 0,83 | 0,83 | 0,83 |
| GALPÃO OBRAS/ALMOX. Á.CONTINENTAL. | 4,17 | 4,17 | 4,17 | 4,17 | 4,17 | 4,17 |
| REDE ILUMINAÇÃO PÚB. ÁREA CONTINENTAL. | 5,00 | 5,00 | 5,00 | 5,00 | 5,00 | 5,00 |
| URBAN.PRAÇAS M.CABRÃO, CARUARA /REURB.ENTRA | 5,00 | 5,00 | 5,00 | 5,00 | 5,00 | 5,00 |
| GUIAS, SARJETAS E ASFALT. RUAS EM CARUARA. | 5,00 | 5,00 | 5,00 | 5,00 | 5,00 | 5,00 |
| SISTEMAS DRENAGEM EM CARUARA | 5,00 | 5,00 | 5,00 | 5,00 | 5,00 | 5,00 |
| SEDES P/DEPTOS.ASSUNTOS COMUM.-ZNO E M | 4,17 | 4,17 | 4,17 | 4,17 | 4,17 | 4,17 |
| MERCADOS MUNICIPAIS. | 8,33 | 8,33 | 8,33 | 8,33 | 8,33 | 8,33 |
| ELEVADORES DO PAÇO MUNICIPAL | 4,17 | 4,17 | 4,17 | 4,17 | 4,17 | 4,17 |
| REFORMA INTERNA DO PAÇO MUNICIPAL | 4,17 | 4,17 | 4,17 | 4,17 | 4,17 | 4,17 |
| REFORMA E ADAPTAÇÃO DAS UNIDADES DA SEAD | 4,17 | 4,17 | 4,17 | 4,17 | 4,17 | 4,17 |
| OBRAS INICIADAS E NÃO CONCLUÍDAS | 4,25 | 4,25 | 4,25 | 4,25 | 4,25 | 4,25 |
| ALMOXARIFADO DA MERENDA | 8,33 | 8,33 | 8,33 | 8,33 | 8,33 | 8,33 |
| CONSTRUÇÃO, AMPLIAÇÃO, REFORMAS CRECHES | 60,00 | 60,00 | 60,00 | 60,00 | 60,00 | 60,00 |
| CONSTRUÇÃO, AMPLIAÇÃO, REFORMAS EMEIS | 33,33 | 33,33 | 33,33 | 33,33 | 33,33 | 33,33 |
| CONSTR.,AMPL.,REF.ESC.MUN.ENS.FUNDAM. | 158,33 | 158,33 | 158,33 | 158,33 | 158,33 | 158,33 |
| CONSTR.,AMPL.,REFORMAS ESC.MUN.ENS.MÉDIO | 33,33 | 33,33 | 33,33 | 33,33 | 33,33 | 33,33 |
| CONSTR.,AMPL.,REFORMAS ESC.EDUC.ESPECIAL | 8,33 | 8,33 | 8,33 | 8,33 | 8,33 | 8,33 |
| FUNDEF | 66,67 | 66,67 | 66,67 | 66,67 | 66,67 | 66,67 |
| EQUIPAMENTOS DA SAÚDE (FUMDES) | 81,50 | 81,50 | 81,50 | 81,50 | 81,50 | 81,50 |
| EQUIPAMENTOS SOCIAIS DA SEAC | 41,67 | 41,67 | 41,67 | 41,67 | 41,67 | 41,67 |
| FUNDO MUN. DIREITOS CRIANÇA E ADOLESCENTE | 16,67 | 16,67 | 16,67 | 16,67 | 16,67 | 16,67 |
| DESAPROPRIAÇÕES PARA URBANISMO | 8,33 | 8,33 | 8,33 | 8,33 | 8,33 | 8,33 |
| DESAPROPRIAÇÕES PARA EDIFICAÇÕES | 8,33 | 8,33 | 8,33 | 8,33 | 8,33 | 8,33 |
| DESAPROPRIAÇÕES PARA VIAS PÚBLICAS | 0,83 | 0,83 | 0,83 | 0,83 | 0,83 | 0,83 |
| ESTUDOS E PROJETOS ESPECIAIS | 16,67 | 16,67 | 16,67 | 16,67 | 16,67 | 16,67 |
| CEMITÉRIOS, VELÓRIOS, URNAS E CARNEIROS | 8,33 | 8,33 | 8,33 | 8,33 | 8,33 | 8,33 |
| RESTAURANTE PÚBLICO NO MERCADO MUNICIPAL | 0,83 | 0,83 | 0,83 | 0,83 | 0,83 | 0,83 |
| SERVIÇOS DE SANEAMENTO E DRENAGEM | 16,67 | 16,67 | 16,67 | 16,67 | 16,67 | 16,67 |
| REVEGETAÇÃO ENCOSTAS E ARBORIZAÇÃO VIAS | 8,33 | 8,33 | 8,33 | 8,33 | 8,33 | 8,33 |
| OBRAS DE SEGURANÇA (ESTAB.ENCOSTAS, ETC.) | 33,33 | 33,33 | 33,33 | 33,33 | 33,33 | 33,33 |
| PROJETO DE SUPERESTRUTURA | 25,83 | 25,83 | 25,83 | 25,83 | 25,83 | 25,83 |
| PAVIMENT., RECAPEAMENTO E ASFALTAMENTO | 4,17 | 4,17 | 4,17 | 4,17 | 4,17 | 4,17 |
| OBRAS DE DESENVOLVIMENTO TURÍSTICO | 16,67 | 16,67 | 16,67 | 16,67 | 16,67 | 16,67 |
| EXEC. OBRAS PÚBL./REVITALIZAÇÃO URBANA | 154,00 | 154,00 | 154,00 | 154,00 | 154,00 | 154,00 |
| REGULARIZAÇÃO FUNDIÁRIA | 14,58 | 14,58 | 14,58 | 14,58 | 14,58 | 14,58 |
| REURBANIZAÇÃO DA ORLA / CICLOVIA | 8,33 | 8,33 | 8,33 | 8,33 | 8,33 | 8,33 |
| EQUIPAMENTOS / INSTALAÇÕES TURÍSTICAS | 3,33 | 3,33 | 3,33 | 3,33 | 3,33 | 3,33 |
| FAITUR | 4,17 | 4,17 | 4,17 | 4,17 | 4,17 | 4,17 |
| EQUIPAMENTOS / INSTALAÇÕES ESPORTIVAS: | 8,33 | 8,33 | 8,33 | 8,33 | 8,33 | 8,33 |
| TEATRO COLISEU | 41,67 | 41,67 | 41,67 | 41,67 | 41,67 | 41,67 |
| EQUIP./INSTAL.CULTURAIS,HISTÓRICAS,ARTÍSTICAS | 13,33 | 13,33 | 13,33 | 13,33 | 13,33 | 13,33 |
| PROGRAMA DE MODERNIZAÇÃO TRIBUTÁRIA | 25,00 | 25,00 | 25,00 | 25,00 | 25,00 | 25,00 |
| ESTUDOS E PROJETOS ESPECIAIS | 12,50 | 12,50 | 12,50 | 12,50 | 12,50 | 12,50 |
| PROGRAMA INTEGRA CENTRO | 0,83 | 0,83 | 0,83 | 0,83 | 0,83 | 0,83 |
| FERRY BOAT ILHA/CONTINENTE | 3,33 | 3,33 | 3,33 | 3,33 | 3,33 | 3,33 |
| SUBSTITUIÇÃO DE ILUMINAÇÃO DA ÁREA CENTRAL | 8,33 | 8,33 | 8,33 | 8,33 | 8,33 | 8,33 |

| PERÍODO ITENS | JULHO | AGOSTO | SETEMBRO | OUTUBRO | NOVEMBRO | DEZEMBRO |
|---|----------|----------|----------|----------|----------|----------|
| | Previsão | Previsão | Previsão | Previsão | Previsão | Previsão |
| | Inicial | Inicial | Inicial | Inicial | Inicial | Inicial |
| ADEQ.ESPAÇO FÍS./RESTAURO CÂMARA | 2,50 | 2,50 | 2,50 | 2,50 | 2,50 | 2,50 |
| CONSTRUÇÃO DA SEDE DA DEFESA CIVIL | 4,17 | 4,17 | 4,17 | 4,17 | 4,17 | 4,17 |
| REFORMA UNIDADES DO D.G.M. | 1,67 | 1,67 | 1,67 | 1,67 | 1,67 | 1,67 |
| CONSTRUÇÃO DE GUARITAS P/D.G.M. | 0,83 | 0,83 | 0,83 | 0,83 | 0,83 | 0,83 |
| GALPÃO OBRAS/ALMOX. À CONTINENTAL. | 4,17 | 4,17 | 4,17 | 4,17 | 4,17 | 4,17 |
| REDE ILUMINAÇÃO PÚB. ÁREA CONTINENTAL. | 5,00 | 5,00 | 5,00 | 5,00 | 5,00 | 5,00 |
| URBAN.PRAÇAS M.CABRÃO, CARUARA /REURB.ENTRA | 5,00 | 5,00 | 5,00 | 5,00 | 5,00 | 5,00 |
| GUIAS, SARJETAS E ASFALT. RUAS EM CARUARA. | 5,00 | 5,00 | 5,00 | 5,00 | 5,00 | 5,00 |
| SISTEMAS DRENAGEM EM CARUARA | 5,00 | 5,00 | 5,00 | 5,00 | 5,00 | 5,00 |
| SEDES P/DEPTOS.ASSUNTOS COMUM.-ZNO E M | 4,17 | 4,17 | 4,17 | 4,17 | 4,17 | 4,17 |
| MERCADOS MUNICIPAIS. | 8,33 | 8,33 | 8,33 | 8,33 | 8,33 | 8,33 |
| ELEVADORES DO PAÇO MUNICIPAL | 4,17 | 4,17 | 4,17 | 4,17 | 4,17 | 4,17 |
| REFORMA INTERNA DO PAÇO MUNICIPAL | 4,17 | 4,17 | 4,17 | 4,17 | 4,17 | 4,17 |
| REFORMA E ADAPTAÇÃO DAS UNIDADES DA SEAD | 4,17 | 4,17 | 4,17 | 4,17 | 4,17 | 4,17 |
| OBRAS INICIADAS E NÃO CONCLUÍDAS | 4,25 | 4,25 | 4,25 | 4,25 | 4,25 | 4,25 |
| ALMOXARIFADO DA MERENDA | 8,33 | 8,33 | 8,33 | 8,33 | 8,33 | 8,33 |
| CONSTRUÇÃO, AMPLIAÇÃO, REFORMAS CRECHES | 60,00 | 60,00 | 60,00 | 60,00 | 60,00 | 60,00 |
| CONSTRUÇÃO, AMPLIAÇÃO, REFORMAS EMEIS | 33,33 | 33,33 | 33,33 | 33,33 | 33,33 | 33,33 |
| CONSTR.,AMPL.,REF.ESC.MUN.ENS.FUNDAM. | 158,33 | 158,33 | 158,33 | 158,33 | 158,33 | 158,33 |
| CONSTR.,AMPL.,REFORMAS ESC.MUN.ENS.MÉDIO | 33,33 | 33,33 | 33,33 | 33,33 | 33,33 | 33,33 |
| CONSTR.,AMPL.,REFORMAS ESC.EDUC.ESPECIAL | 8,33 | 8,33 | 8,33 | 8,33 | 8,33 | 8,33 |
| FUNDEF | 66,67 | 66,67 | 66,67 | 66,67 | 66,67 | 66,67 |
| EQUIPAMENTOS DA SAÚDE (FUMDES) | 81,50 | 81,50 | 81,50 | 81,50 | 81,50 | 81,50 |
| EQUIPAMENTOS SOCIAIS DA SEAC | 41,67 | 41,67 | 41,67 | 41,67 | 41,67 | 41,67 |
| FUNDO MUN. DIREITOS CRIANÇA E ADOLESCENTE | 16,67 | 16,67 | 16,67 | 16,67 | 16,67 | 16,67 |
| DESAPROPRIAÇÕES PARA URBANISMO | 8,33 | 8,33 | 8,33 | 8,33 | 8,33 | 8,33 |
| DESAPROPRIAÇÕES PARA EDIFICAÇÕES | 8,33 | 8,33 | 8,33 | 8,33 | 8,33 | 8,33 |
| DESAPROPRIAÇÕES PARA VIAS PÚBLICAS | 0,83 | 0,83 | 0,83 | 0,83 | 0,83 | 0,83 |
| ESTUDOS E PROJETOS ESPECIAIS | 16,67 | 16,67 | 16,67 | 16,67 | 16,67 | 16,67 |
| CEMITÉRIOS, VELÓRIOS, URNAS E CARNEIROS | 8,33 | 8,33 | 8,33 | 8,33 | 8,33 | 8,33 |
| RESTAURANTE PÚBLICO NO MERCADO MUNICIPAL | 0,83 | 0,83 | 0,83 | 0,83 | 0,83 | 0,83 |
| SERVIÇOS DE SANEAMENTO E DRENAGEM | 16,67 | 16,67 | 16,67 | 16,67 | 16,67 | 16,67 |
| REVEGETAÇÃO ENCOSTAS E ARBORIZAÇÃO VIAS | 8,33 | 8,33 | 8,33 | 8,33 | 8,33 | 8,33 |
| OBRAS DE SEGURANÇA (ESTAB.ENCOSTAS, ETC.) | 33,33 | 33,33 | 33,33 | 33,33 | 33,33 | 33,33 |
| PROJETO DE SUPERESTRUTURA | 25,83 | 25,83 | 25,83 | 25,83 | 25,83 | 25,83 |
| PAVIMENT., RECAPEAMENTO E ASFALTAMENTO | 4,17 | 4,17 | 4,17 | 4,17 | 4,17 | 4,17 |
| OBRAS DE DESENVOLVIMENTO TURÍSTICO | 16,67 | 16,67 | 16,67 | 16,67 | 16,67 | 16,67 |
| EXEC. OBRAS PÚBL./REVITALIZAÇÃO URBANA | 154,00 | 154,00 | 154,00 | 154,00 | 154,00 | 154,00 |
| REGULARIZAÇÃO FUNDIÁRIA | 14,58 | 14,58 | 14,58 | 14,58 | 14,58 | 14,58 |
| REURBANIZAÇÃO DA ORLA / CICLOVIA | 8,33 | 8,33 | 8,33 | 8,33 | 8,33 | 8,33 |
| EQUIPAMENTOS / INSTALAÇÕES TURÍSTICAS | 3,33 | 3,33 | 3,33 | 3,33 | 3,33 | 3,33 |
| FAITUR | 4,17 | 4,17 | 4,17 | 4,17 | 4,17 | 4,17 |
| EQUIPAMENTOS / INSTALAÇÕES ESPORTIVAS: | 8,33 | 8,33 | 8,33 | 8,33 | 8,33 | 8,33 |
| TEATRO COLISEU | 41,67 | 41,67 | 41,67 | 41,67 | 41,67 | 41,67 |
| EQUIP./INSTAL.CULTURAIS,HISTÓRICAS,ARTÍSTICAS | 13,33 | 13,33 | 13,33 | 13,33 | 13,33 | 13,33 |
| PROGRAMA DE MODERNIZAÇÃO TRIBUTÁRIA | 25,00 | 25,00 | 25,00 | 25,00 | 25,00 | 25,00 |
| ESTUDOS E PROJETOS ESPECIAIS | 12,50 | 12,50 | 12,50 | 12,50 | 12,50 | 12,50 |
| PROGRAMA INTEGRA CENTRO | 0,83 | 0,83 | 0,83 | 0,83 | 0,83 | 0,83 |
| FERRY BOAT ILHA/CONTINENTE | 3,33 | 3,33 | 3,33 | 3,33 | 3,33 | 3,33 |
| SUBSTITUIÇÃO DE ILUMINAÇÃO DA ÁREA CENTRAL | 8,33 | 8,33 | 8,33 | 8,33 | 8,33 | 8,33 |

| ITENS | PERÍODO | | | | | | ITENS | PERÍODO | | | | | |
|---|------------------|------------------|------------------|------------------|------------------|------------------|------------------|------------------|------------------|------------------|------------------|------------------|----------|
| | JANEIRO | FEVEREIRO | MARÇO | ABRIL | MAIO | JUNHO | | JULHO | AGOSTO | SETEMBRO | OUTUBRO | NOVEMBRO | DEZEMBRO |
| | Previsão Inicial | Previsão Inicial | Previsão Inicial | Previsão Inicial | Previsão Inicial | Previsão Inicial | Previsão Inicial | Previsão Inicial | Previsão Inicial | Previsão Inicial | Previsão Inicial | Previsão Inicial | |
| MACRODRENAGEM DA ÁREA CONTINENTAL | 8,33 | 8,33 | 8,33 | 8,33 | 8,33 | 8,33 | 8,33 | 8,33 | 8,33 | 8,33 | 8,33 | 8,33 | |
| MACROVIÁRIO DA ÁREA CONTINENTAL | 8,33 | 8,33 | 8,33 | 8,33 | 8,33 | 8,33 | 8,33 | 8,33 | 8,33 | 8,33 | 8,33 | 8,33 | |
| DRENAGEM E REPAVIMENTAÇÃO DA ALEMOA | 8,33 | 8,33 | 8,33 | 8,33 | 8,33 | 8,33 | 8,33 | 8,33 | 8,33 | 8,33 | 8,33 | 8,33 | |
| IMPLANTAÇÃO DE CICLOVIA NA ORLA | 8,33 | 8,33 | 8,33 | 8,33 | 8,33 | 8,33 | 8,33 | 8,33 | 8,33 | 8,33 | 8,33 | 8,33 | |
| PROJETO ALEGRA CENTRO / INTEGRA PORTO | 8,33 | 8,33 | 8,33 | 8,33 | 8,33 | 8,33 | 8,33 | 8,33 | 8,33 | 8,33 | 8,33 | 8,33 | |
| MUSEU DA CIDADE NO VALONGO | 6,67 | 6,67 | 6,67 | 6,67 | 6,67 | 6,67 | 6,67 | 6,67 | 6,67 | 6,67 | 6,67 | 6,67 | |
| AMPLIAÇÃO DA LINHA DO BONDE TURÍSTICO | 4,17 | 4,17 | 4,17 | 4,17 | 4,17 | 4,17 | 4,17 | 4,17 | 4,17 | 4,17 | 4,17 | 4,17 | |
| DESAPROPRIAÇÃO PARA VIAS PÚBLICAS | 4,17 | 4,17 | 4,17 | 4,17 | 4,17 | 4,17 | 4,17 | 4,17 | 4,17 | 4,17 | 4,17 | 4,17 | |
| COMPLEXO LAZER E ESPORTIVO - EMISSÁRIO | 4,17 | 4,17 | 4,17 | 4,17 | 4,17 | 4,17 | 4,17 | 4,17 | 4,17 | 4,17 | 4,17 | 4,17 | |
| REVITALIZAÇÃO DA ÁREA DO VALONGO | 4,17 | 4,17 | 4,17 | 4,17 | 4,17 | 4,17 | 4,17 | 4,17 | 4,17 | 4,17 | 4,17 | 4,17 | |
| IMÓVEIS P/INSTALAÇÃO PROGR.PROJ.SEPLAN | 4,17 | 4,17 | 4,17 | 4,17 | 4,17 | 4,17 | 4,17 | 4,17 | 4,17 | 4,17 | 4,17 | 4,17 | |
| COMPORTAS INTERMEDIÁRIAS DOS CANAIS | 4,17 | 4,17 | 4,17 | 4,17 | 4,17 | 4,17 | 4,17 | 4,17 | 4,17 | 4,17 | 4,17 | 4,17 | |
| CASA AGENDA 21 LOCAL | 5,00 | 5,00 | 5,00 | 5,00 | 5,00 | 5,00 | 5,00 | 5,00 | 5,00 | 5,00 | 5,00 | 5,00 | |
| ESTUDOS E PROJETOS ESPECIAIS | 4,17 | 4,17 | 4,17 | 4,17 | 4,17 | 4,17 | 4,17 | 4,17 | 4,17 | 4,17 | 4,17 | 4,17 | |
| PROGRAMAS DE RECUPERAÇÃO AMBIENTAL | 9,17 | 9,17 | 9,17 | 9,17 | 9,17 | 9,17 | 9,17 | 9,17 | 9,17 | 9,17 | 9,17 | 9,17 | |
| SISTEMA DE DRENAGEM | 8,33 | 8,33 | 8,33 | 8,33 | 8,33 | 8,33 | 8,33 | 8,33 | 8,33 | 8,33 | 8,33 | 8,33 | |
| LABORATÓRIO DE CONTROLE AMBIENTAL | 5,00 | 5,00 | 5,00 | 5,00 | 5,00 | 5,00 | 5,00 | 5,00 | 5,00 | 5,00 | 5,00 | 5,00 | |
| JARDIM BOTÂNICO - 3ª FASE | 8,33 | 8,33 | 8,33 | 8,33 | 8,33 | 8,33 | 8,33 | 8,33 | 8,33 | 8,33 | 8,33 | 8,33 | |
| USINA DE RECICLAGEM DE ENTULHO | 4,17 | 4,17 | 4,17 | 4,17 | 4,17 | 4,17 | 4,17 | 4,17 | 4,17 | 4,17 | 4,17 | 4,17 | |
| REFORMA IMÓVEL E INSTAL.EQUIPAMENTOS-FAMS | 3,08 | 3,08 | 3,08 | 3,08 | 3,08 | 3,08 | 3,08 | 3,08 | 3,08 | 3,08 | 3,08 | 3,08 | |
| HABITAÇÃO | 1.099,83 | 1.099,83 | 1.099,83 | 1.099,83 | 1.099,83 | 1.099,83 | 1.099,83 | 1.099,83 | 1.099,83 | 1.099,83 | 1.099,83 | 1.099,83 | |
| Total | 2.237,25 | 2.237,25 | 2.237,25 | 2.237,25 | 2.237,25 | 2.237,25 | 2.237,25 | 2.237,25 | 2.237,25 | 2.237,25 | 2.237,25 | 2.237,25 | |

PROGRAMAÇÃO FINANCEIRA DE DESEMBOLSO - 2002
QUADRO V - MATERIAL DE CONSUMO - OUTROS SERVIÇOS E ENCARGOS - INVESTIMENTOS

| ITENS | PERÍODO | | | | | | ITENS | PERÍODO | | | | | |
|--------------------------|------------------|------------------|------------------|------------------|------------------|------------------|------------------|------------------|------------------|------------------|------------------|------------------|----------|
| | JANEIRO | FEVEREIRO | MARÇO | ABRIL | MAIO | JUNHO | | JULHO | AGOSTO | SETEMBRO | OUTUBRO | NOVEMBRO | DEZEMBRO |
| | Previsão Inicial | Previsão Inicial | Previsão Inicial | Previsão Inicial | Previsão Inicial | Previsão Inicial | Previsão Inicial | Previsão Inicial | Previsão Inicial | Previsão Inicial | Previsão Inicial | Previsão Inicial | |
| Mat. Consumo | 1.424,33 | 1.424,33 | 1.424,33 | 1.424,33 | 1.424,33 | 1.424,33 | 1.424,33 | 1.424,33 | 1.424,33 | 1.424,33 | 1.424,33 | 1.424,33 | |
| Outros Serv.de Terceiros | 9.849,33 | 9.849,33 | 9.849,33 | 9.849,33 | 9.849,33 | 9.849,33 | 9.849,33 | 9.849,33 | 9.849,33 | 9.849,33 | 9.849,33 | 9.849,33 | |
| Desp.Diversas Custeio | 1.219,05 | 1.219,05 | 1.219,05 | 1.219,05 | 1.219,05 | 1.219,05 | 1.219,05 | 1.219,05 | 1.219,05 | 1.219,05 | 1.219,05 | 1.219,05 | |
| Contribuições/Subvenções | 238,67 | 238,67 | 238,67 | 238,67 | 238,67 | 238,67 | 238,67 | 238,67 | 238,67 | 238,67 | 238,67 | 238,67 | |
| Juros e Enc.Dívida Públ. | 75,00 | 75,00 | 75,00 | 75,00 | 75,00 | 75,00 | 75,00 | 75,00 | 75,00 | 75,00 | 75,00 | 75,00 | |
| Material Perman. | 481,86 | 481,86 | 481,86 | 481,86 | 481,86 | 481,86 | 481,86 | 481,86 | 481,86 | 481,86 | 481,86 | 481,86 | |
| Div. Investimentos | 86,17 | 86,17 | 86,17 | 86,17 | 86,17 | 86,17 | 86,17 | 86,17 | 86,17 | 86,17 | 86,17 | 86,17 | |
| Sentenças Judiciais | 589,26 | 589,26 | 589,26 | 589,26 | 589,26 | 589,26 | 589,26 | 589,26 | 589,26 | 589,26 | 589,26 | 589,26 | |
| Aquis. Imóveis | 126,08 | 126,08 | 126,08 | 126,08 | 126,08 | 126,08 | 126,08 | 126,08 | 126,08 | 126,08 | 126,08 | 126,08 | |
| Aumento Capital | 0,43 | 0,43 | 0,43 | 0,43 | 0,43 | 0,43 | 0,43 | 0,43 | 0,43 | 0,43 | 0,43 | 0,43 | |
| Amortização Dívida Públ. | 240,33 | 240,33 | 240,33 | 240,33 | 240,33 | 240,33 | 240,33 | 240,33 | 240,33 | 240,33 | 240,33 | 240,33 | |
| Total | 14.330,50 | 14.330,50 | 14.330,50 | 14.330,50 | 14.330,50 | 14.330,50 | 14.330,50 | 14.330,50 | 14.330,50 | 14.330,50 | 14.330,50 | 14.330,50 | |

MIRIAN CAJAZEIRA VASQUES MARTINS DINIZ
Secretária de Economia e Finanças

BETO MANSUR
Prefeito Municipal

ATOS DO CHEFE
DO PODER EXECUTIVO

secretaria de
educação

PORTARIA Nº 1.536-P-DRH/2001

ATOS DA SECRETÁRIA

O PREFEITO MUNICIPAL DE SANTOS, usando das atribuições que lhe são conferidas por lei, determina que o Sr. GILVAN GOMES DA SILVA, registro nº 18.878-9, ocupante do cargo de Acompanhante Terapêutico, Nível N-L, do Quadro Permanente, do Grupo de Serviço Profissional, fique à disposição da Prefeitura Municipal de Campinas, com prejuízo das funções, mas sem prejuízo dos vencimentos e das demais vantagens de seu cargo efetivo, no período de 09 de março a 31 de dezembro de 2001.

Registre-se, publique-se e cumpra-se. Palácio "José Bonifácio", em 29 de maio de 2001.

BETO MANSUR
Prefeito Municipal

RESOLUÇÃO N.º 01/2002
Dispõe sobre a Reorganização e Novas Diretrizes para o Sistema Municipal de Ensino

A Secretária de Educação no uso das atribuições que lhe são conferidas por lei, e

CONSIDERANDO:

- que a escola pública municipal tem papel fundamental na formação das crianças e jovens que deverão enfrentar o mundo atual como cidadãos participativos, reflexivos e autônomos, conhecedores de seus direitos e deveres, em condições de igualdade a alunos provenientes de outras instituições de ensino;
- o disposto na Lei de Diretrizes e Bases da Educação Nacional;

- a necessidade de implementar uma Política Educacional que contemple a QUALIDADE em níveis de igualdade e excelência;

RESOLVE:

Artigo 1º - Cabe ao Sistema Municipal de Ensino garantir:

I- Aprendizagem de conteúdos que favoreçam a inserção do aluno na sociedade e um universo cultural maior;

II - O desenvolvimento de capacidades cognitivas, afetivas, motoras, éticas e estéticas;

III - Mecanismos de acompanhamento com a função de alimentar, sustentar e orientar a intervenção pedagógica, suprimindo as lacunas deixadas na formação intelectual dos alunos ao longo do processo;

IV - O compromisso do professor com eficiência técnica na sua tarefa de ensinar;

V - A inserção participativa da família, bem como a conscientização de suas responsabilidades no âmbito do processo educativo;

VI - A viabilização das Propostas Pedagógicas que contemplem as políticas educacionais implementadas.

DA EDUCAÇÃO INFANTIL

Artigo 2º - A educação infantil, oferecida em creches e pré-escolas, deverá ser organizada de acordo à atender:

I - Plano de Curso - elaboração do Plano de Curso por modalidade de ensino e por eixo de trabalho;

II - Funcionamento - a criança frequentará período parcial ou integral, de acordo com a disponibilidade de vagas e necessidades da criança/família;

III - Frequência:

a) Após dez dias de faltas consecutivas, cumpridos os procedimentos de reintegração do aluno à Unidade de Ensino, a matrícula deverá ser cancelada;

b) Quando o aluno apresentar 50 % de ausências do percentual permitido por lei, o diretor deverá enviar à Secretária de Educação a relação nominal desse aluno e suas faltas;

IV - Proposta Pedagógica - elaborada pelo coletivo da Unidade de Ensino, deve contemplar:

a) Os objetivos do Plano de Curso;
b) Um ambiente alfabetizador e agradável, promovendo um conjunto de situações significativas, desenvolvendo mecanismos necessários para que o processo de alfabetização seja elaborado numa abordagem contextualizada;

c) Vivências onde o pensamento crítico, a criatividade, o raciocínio lógico matemático e o desenvolvimento social possam ser construídos pela criança;

d) Condições para a aquisição do conhecimento por meio de situações pedagógicas intencionais;

e) Integração dos profissionais e diversidade de atividades que serão desenvolvidas com as crianças que frequentam o período integral;

f) Critérios que norteiem a avaliação do planejamento das atividades, bem como do conhecimento que gerem o avanço da aprendizagem;

V - Projetos - os projetos serão elaborados e ministrados pelas Unidades de Ensino, e farão parte integrante da proposta pedagógica, quando aprovados e viabilizados pela Secretaria de Educação.

VI - Avaliação:

a) Será realizada mediante acompanhamento e registro do desenvolvimento da criança, tomando como referência os objetivos estabelecidos;

b) O educador deve analisar tudo o que o aluno faz, descobrir o que ele do-

mina, utilizar-se de suas hipóteses para compreender a sua forma de pensar e refazer seu planejamento.

DO ENSINO FUNDAMENTAL

Artigo 3º - O Ensino Fundamental será organizado em dois ciclos e oito séries, em regime de Progressão Avaliada e estruturado no que se refere a:

I - Plano de Curso - Elaboração do Plano de Curso por modalidade de ensino e por componente curricular.

II - Avaliação

Avaliações Institucionais Bimestrais, elaboradas pela Secretaria da Educação, com o objetivo de:

a) instrumentalizar e avaliar o trabalho de sala de aula;

b) indicar a defasagem nos conteúdos trabalhados;

c) detectar necessidade de recuperação paralela;

d) direcionar o replanejamento das ações pedagógicas e capacitações dos profissionais envolvidos;

e) avaliação do processo ensino aprendizagem: será realizada pelo professor, considerando-se os resultados obtidos em, no mínimo, dois instrumentos diferentes de avaliação e a nota obtida na avaliação institucional.

III - Classificação e Registro do Processo -

a) O aproveitamento será expresso em notas de 0 a 10, considerando a média 6,0 (seis) para classificação para série subsequente;

b) Os alunos que não obtiverem a média estipulada serão classificados na mesma série para recuperação da defasagem apresentada, podendo este ser reclassificado até o término do 1º bimestre do ano subsequente. Caso não haja a possibilidade de reclassificação do aluno, este permanecerá na série somente durante o ano em curso.

c) O professor deverá registrar no diário de classe síntese descritiva dos conteúdos não assimilados pelos alunos que obtiveram média inferior a 6,0 (seis).

II - Acompanhamento do desempenho escolar - Os alunos com rendimento abaixo da média deverão ser encaminhados à recuperação paralela. Ao final de um mês de recuperação, exceto no mês de dezembro que contará com interstício de 10 (dez) dias após a aplicação da Avaliação Institucional do 4º (quarto) bimestre, o aluno será submetido a Avaliação Institucional Trimestral, elaborada pela Secretaria da Educação. O resultado obtido nesta avaliação substituirá a Nota Bimestral. O aluno não atingindo a nota 6,0 (seis), o Conselho de Classe deverá pontuar as dificuldades apresentadas e propor ações visando seu sucesso.

III - Frequência - O aluno será classificado para a série subsequente com a frequência mínima de 75% do total dos dias letivos ou por componente curricular no caso de 5ª a 8ª série. O cancelamento da matrícula se dará após 10 dias de faltas consecutivas, cumpridos os procedimentos de reintegração do

aluno à escola.

IV - Compensação de ausências - ao final do bimestre o aluno apresentando 50% de ausência do percentual permitido por lei (dias letivos de 1ª a 4ª ou por componente curricular de 5ª a 8ª), terá direito a compensação de ausência, com ciência inequívoca do responsável, registrado pelo professor no diário de classe. Havendo reincidência de faltas, o Conselho de Classe deliberará sobre a compensação de ausência.

V - Conselho de classe - Resgate das funções e responsabilidade dos profissionais envolvidos promovendo reflexão periódica do rendimento dos alunos e a busca de melhores resultados.

VI - Projetos - Os projetos de Recuperação Paralela, Aceleração de Estudos, Recuperação de alunos com necessidades educacionais especiais e outros, serão elaborados e ministrados pelas Unidades de Ensino e farão parte da proposta pedagógica, quando aprovados e viabilizados pela Secretaria de Educação.

VII - Proposta Pedagógica - elaborada pelo coletivo da Unidade de Ensino, deve contemplar:

a) os objetivos do Plano de Curso;

b) a aquisição de conhecimentos (domínio da leitura, escrita, e cálculo, e compreensão do ambiente natural, social e cultural), de habilidades e valores, considerados essenciais à formação básica do cidadão;

c) ações sócio-educativas que visem a implementação do proposto;

d) o disposto nesta Resolução.

Em cumprimento à Lei nº 1761 de 18/05/1999 e Complementar nº 402 de 13/07/2000

CESTA BÁSICA
Necessidade básica mensal por pessoa - Itens baseados na cesta do DIEESE

SUPERMERCADOS
Período de pesquisa: 21/01 a 23/01/2002

| Itens | Descrição | Peso | Un. | Barateiro | | Central | | Carrefour | | Extra | | Pão-de-Açúcar | |
|-------|---------------------|--------|-------|-----------|-------|----------|-------|-----------|--------|----------|--------|---------------|--------|
| | | | | \$ Unit. | Cesta | \$ Unit. | Cesta | \$ Unit. | Cesta | \$ Unit. | Cesta | \$ Unit. | Cesta |
| 1 | Arroz tipo II | 3,00 | kg | 0,80 | 2,39 | 1,00 | 3,00 | 0,98 | 2,94 | 0,97 | 2,91 | 1,13 | 3,39 |
| 2 | Feijão carioca | 4,50 | kg | 1,22 | 5,49 | 1,39 | 6,26 | 0,95 | 4,28 | 1,56 | 7,02 | 1,59 | 7,16 |
| 3 | Óleo soja | 1,00 | lata | 1,25 | 1,25 | 1,35 | 1,35 | 1,36 | 1,36 | 1,29 | 1,29 | 1,46 | 1,46 |
| 4 | Açúcar | 3,00 | kg | 0,66 | 1,98 | 0,69 | 2,07 | 0,63 | 1,89 | 0,75 | 2,25 | 0,84 | 2,52 |
| 5 | Farinha de trigo | 1,50 | kg | 0,87 | 1,31 | 0,99 | 1,49 | 1,02 | 1,53 | 0,98 | 1,47 | 0,98 | 1,47 |
| 6 | Carne - coxão mole | 6,00 | kg | 6,19 | 37,14 | 6,20 | 37,20 | 6,85 | 41,10 | 6,75 | 40,50 | 7,89 | 47,34 |
| 7 | Leite | 7,50 | litro | 0,79 | 5,93 | 0,93 | 6,98 | 0,79 | 5,93 | 0,85 | 6,38 | 1,05 | 7,88 |
| 8 | Pão francês (média) | 120,00 | unid. | 0,13 | 15,60 | 0,12 | 14,40 | 0,15 | 18,00 | 0,12 | 14,40 | 0,14 | 16,80 |
| 9 | Café | 0,60 | kg | 3,30 | 1,98 | 3,58 | 2,15 | 3,76 | 2,26 | 2,98 | 1,79 | 4,50 | 2,70 |
| 10 | Manteiga | 0,75 | kg | 5,94 | 4,46 | 8,65 | 6,49 | 7,45 | 5,59 | 6,45 | 4,84 | 8,20 | 6,15 |
| 11 | Batata | 6,00 | kg | 0,98 | 5,88 | 0,59 | 3,54 | 0,98 | 5,88 | 0,89 | 5,34 | 0,95 | 5,70 |
| 12 | Banana nanica | 7,50 | dúzia | 0,69 | 5,18 | 0,59 | 4,43 | 0,48 | 3,60 | 0,55 | 4,13 | 0,58 | 4,35 |
| 13 | Tomate | 9,00 | kg | 1,19 | 10,71 | 1,09 | 9,81 | 1,35 | 12,15 | 0,95 | 8,55 | 1,18 | 10,62 |
| TOTAL | | | | | 99,30 | | 99,17 | | 106,51 | | 100,87 | | 117,54 |

Endereços:

Barateiro: Av. Bernardino de Campos nº 379 - Campo Grande

Central: Av. Afonso Pena nº 622 - Aparecida

Carrefour: Av. Conselheiro Nébias nº 802 - Boqueirão

Hipermercado Extra: Av. Ana Costa nº 318/340 - Gonzaga

Pão-de-Açúcar: Av. Ana Costa nº 364 - Gonzaga

Elaboração: Sefin/Deorg/Sase-Proe

Educação de Jovens e Adultos

Artigo 4º - A Educação de Jovens e Adultos, modalidade do Ensino Fundamental será oferecida aos que não tiveram acesso ou continuidade de estudos em idade própria, com a seguinte organização:

I - Dois ciclos: Ciclo I - correspondente a 1ª a 4ª série, em quatro termos semestrais com 100 dias letivos e 400 horas e Ciclo II, correspondente a 5ª a 8ª série, em quatro termos semestrais com 100 dias letivos e 400 horas;

II - Curso presencial com matrícula até o início dos semestres;

III - As Avaliações Institucionais serão trimestrais e organizadas pela Secretaria de Educação;

IV - Plano de Curso, classificação, registro do processo, frequência, compensação de ausência e Conselho de Classe deverão seguir o estabelecido para o curso regular;

V - Projeto de Alfabetização: quando a escola diagnosticar a necessidade, poderá oferecer um ano de alfabetização aos iletrados, dando a eles condições de prosseguimento de estudos. Neste projeto o aluno poderá matricular-se em qualquer época do ano.

Educação Especial

Artigo 5º - A Educação Especial será oferecida aos portadores de necessidades educacionais especiais nas modalidades do Ensino Fundamental, incluída a Educação de Jovens e Adultos e na Educação Infantil.

Plano de Curso - Elaboração do Plano de Curso por modalidade de Ensino de acordo com as orientações dos Parâmetros Curriculares - Estratégias para a Educação de Alunos com necessidades Educacionais Especiais.

Frequência: Deverá seguir o estabelecido nas modalidades de ensino de Educação Infantil, Ensino Fundamental Regular e Educação de Jovens e Adultos.

Avaliação: O processo avaliativo deverá contemplar todos os aspectos do processo educacional aplicado, visando nortear as decisões pedagógicas e reorientá-las quanto a necessidade de adaptações curriculares, possibilitando o aluno ter acesso as situações escolares regulares e com menor necessidade de apoio especial.

Sistema de Apoio - Oficinas Pedagógicas e Oficinas Pré-Profissionalizantes deverão ser oferecidas aos alunos com necessidades especiais visando promover o interesse e a capacidade da pessoa, oportunizando o acesso a bens e serviços, informações e relações no ambiente em que vive, direcionando a favorecer a autonomia, a produtividade, a integração e a funcionalidade no ambiente escolar e comunitário.

Projetos - Deverão ser seguidas as orientações direcionadas para a Educação Infantil e o Ensino Fundamental Regular, respeitadas as especificidades da Educação Especial.

Acompanhamento do Desempe-

no Escolar - O registro semanal do desenvolvimento e do aprendizado individual do aluno portador de necessidade especial deverá ser estabelecido como prática de rotina por todos os educadores desta área de ensino.

Proposta Pedagógica - Deverá ser pautada nas orientações direcionadas para Educação Infantil e o Ensino Fundamental, respeitadas as especificidades da Educação Especial.

DA EDUCAÇÃO PROFISSIONAL

Artigo 6º - A Educação Profissional será oferecida na Área de Gestão, no curso de Contabilidade, com a seguinte organização:

I - Plano de Curso;

II - Registro do processo, frequência, compensação de ausência e Conselho de Classe deverão seguir o estabelecido no Regimento Escolar;

III - As Avaliações Institucionais Bimestrais deverão ser consideradas como mais um instrumento de avaliação, com o objetivo de:

a) instrumentalizar e avaliar o trabalho de sala de aula;

b) indicar a defasagem nos conteúdos trabalhados;

c) detectar necessidade de orientações de estudos e trabalhos visando a recuperação do aluno;

d) direcionar o planejamento das ações pedagógicas e capacitações dos profissionais envolvidos.

IV - A proposta pedagógica, elaborada pelo coletivo da Unidade de Ensino, deverá contemplar:

a) os objetivos do Plano de Curso;

b) o aprimoramento do educando como pessoa humana, incluindo a formação ética e o desenvolvimento da autonomia intelectual e do pensamento crítico;

c) união da teoria com a prática, desenvolvendo no aluno competências cognitivas, intelectuais e de convivência social que o capacitem para o mundo do trabalho;

d) o disposto nesta resolução.

Artigo 7º - Esta Resolução entra em vigor na data de sua publicação revogadas as disposições encontradas.

Em 24/01/2002.

PORTARIA Nº 11/2002 - SEDUC
DE 25 DE JANEIRO DE 2002

A Secretária de Educação, no uso das atribuições que lhe são conferidas por lei e,

Considerando:

- a existência de vagas remanescentes na Escola Municipal de Ensino Fundamental Edméa Ladevig,

Resolve:

Art.1º - Instituir novo período de matrículas de 28 de janeiro a 05 de fevereiro do corrente para preenchimento das vagas remanescentes de 1ª a 8ª séries do Ensino Fundamental na Emef

Edméa Ladevig.

Art. 2º - A matrícula dar-se-á no horário das 9 às 17 horas na referida Unidade Escolar.

Art.3º - No ato da matrícula os interessados deverão apresentar os seguintes documentos:

a) Certidão de Nascimento, RG ou RA do aluno (original e cópia);

b) Comprovante de residência (original e cópia);

c) Declaração de Transferência informando a série que o aluno tem direito a cursar (original).

Art. 4º - A Equipe Técnica da Unidade Escolar deverá assegurar ampla divulgação do evento.

Art. 5º - Esta Portaria entra em vigor na data de sua publicação, revogadas as disposições em contrário.

Santos, 25 de janeiro de 2002
JOSSÉLIA FONTOURA
Secretária de Educação

PORTARIA Nº 12/2002 - SEDUC
DE 25 DE JANEIRO DE 2002

A Secretária de Educação no uso das atribuições que lhe são conferidas por lei,

RESOLVE:

Instituir a Comissão Especial, para analisar e classificar 05 (cinco) relatos de experiências na área de Jogos Cooperativos, entre os inscritos, conforme memorando nº 365/01-Deplan-Seduc, composta pelos membros, como segue:
- Cristina Margareth de Souza Cordeiro
- Denise Silva de Freitas Silva Albino
- Selma Martinez Simões Rodrigues de Lara

A Comissão Especial deverá proceder a análise de forma a concluir os trabalhos até a data de 05 de fevereiro de 2002.

Esta Portaria entra em vigor, na data de sua publicação, revogadas as disposições em contrário.

Santos, 25 de janeiro de 2002
JOSSÉLIA FONTOURA
Secretária de Educação

ATOS DA CHEFE DA SEÇÃO
DE RECURSOS HUMANOS

EDITAL DE CHAMAMENTO

Por intermédio deste instrumento legal, fica convocada a comparecer na Seção de Recursos Humanos da SEDUC, à rua Assis Corrêa, nº 20, no prazo de cinco dias úteis, a contar da data da publicação, JOVENICE DE MORAES, para tratar de assunto referente ao processo 103847/2001-45.

VIVIANE BARCELOS BEZERRA
CORDELLA
CHEFE DA SEÇÃO DE RECURSOS
HUMANOS

SECRETARIA DE
ECONOMIA E FINANÇAS

ATOS DO CHEFE DA SEÇÃO
DE TOMADA DE CONTAS

OASIS-Organização de Apoio ao Portador do Vírus da AIDS - Comparecer à Seção de Tomada de Contas - SETCON, andar térreo do Paço Municipal, no prazo de 03 (três) dias, para tratar de assunto de seu interesse.

ADALGISA COLLACIO DOS SANTOS
Chefe da Setcon

ATOS DA CHEFE DA SEÇÃO DE
FISCALIZAÇÃO DE RENDAS DIVERSAS

Processos despachados
em 07 de janeiro de 2002

Processos nºs:102.588/01-53 - LUIZ ANTONIO GRIGOLI. - INDEFERIDO, FACE O INFORMADO PELA FISCAL DA SEFIRD. EM 27/12/2001.; Proc no. 100.231/01-21 - MARISEUS CHOPERIA LTDA ME. - PREJUDICADO, FACE O NAO CUMPRIMENTO DA INTIMACAO DA SEFIRD. EM 27/12/2001.; Proc no. 43.192/01-76 - NOVA MEARKMAR REBAIXAMENTO DE LENCOIS FREATICOS LT - INDEFIRO, FACE AO INFORMADO PELA COFISC. EM 27/12/2001.; Proc no. 69.850/01-13 - N.V.SORDI & JESUS LTDA ME. - SIM, COMO ESCRITORIO, DE ACORDO COM O INFORMADO PELA SEFIRD E SEVREST. EM 27/12/2001.; Proc no. 5.144/01-99 - GENESIS ESQUADRIAS DE ALUMINIO LTDA ME. - PREJUDICADO, FACE AO INFORMADO PELA COFISC. EM 17/12/2001.; Proc no. 82.445/01-08 - GRID CORRETAGEM DE SEGUROS LTDA. - PREJUDICADO, FACE AO INFORMADO PELA COFISC. EM 17/12/2001.; Proc no. 87.369/01-09 - LUEN COMERCIO LTDA. - SIM, NA FORMA DA LEI, DE ACORDO COM O INFORMADO PELO FISCAL DA SEFIRD E COFISC. EM 27/12/2001.; Proc no. 93.004/01-04 - VOJ. REPRESENTACOES COMERCIAIS LTDA. - PREJUDICADO, FACE O NAO ATENDIMENTO DA SEFIRD. EM 27/12/2001.; Proc no. 104.455/01-21 - R.C.CONSULTORIA E ENGENHARIA S/C LTDA. - SIM, COMO PONTO DE REFERENCIA, DE ACORDO COM O INFORMADO PELO FISCAL DA SEFIRD. EM 27/12/2001.; Proc no. 87.795/01-99 - E. SHMIDT GALLO REPRESENTACAO. - PREJUDICADO, FACE O NAO ATENDIMENTO DA INTIMACAO DA SEFIRD. EM 27/12/2001.; Proc no. 4.261/01-17 - YPORA COMISSARIA DE DESPACHO LTDA. - PREJUDICADO, FACE AO INFORMADO PELA COFISC. EM 17/12/2001.; Proc no. 102.005/01-01 - VILANI CONSULTORIA S/C LTDA. - SIM, COMO PONTO DE REFERENCIA, DE ACORDO COM O INFORMADO PELO FISCAL DA SEFIRD. EM 27/12/2001.; Proc no. 47.990/01-59 - INST.DE MET.DE DIAGNOSTICOS GRAFICOS EM CARD.LTDA. - SIM, NA

FORMA DA LEI, DE ACORDO COM O INFORMADO PELA SEFIRD, SEVISA E COFISC. EM 17/12/2001.; Proc no. 72.357/01-16 - RENTALCENTER COM.E LOCACAO DE BENS MOVEIS LTDA. - PREJUDICADO, FACE O INFORMADO PELO FISCAL DA SEFIRD. (LOCAL FECHADO). EM 27/12/2001.; Proc no. 81.498/01-21 - ESTUDIO BEQUADRO LTDA ME. - PREJUDICADO, FACE O INFORMADO PELO FISCAL DA SEFIRD. (LOCAL FECHADO). EM 27/12/2001.; Proc no. 102.164/01-15 - SENADOR ANTONIO PEREIRA JUNIOR ME. - PREJUDICAD, FACE O INFORMADO PELO FISCAL DA SEFIRD. EM 27/12/2001.; Proc no. 79.268/01-38 - MARCIA APARECIDA RODRIGUES FERNANDES. - PREJUDICADO, FACE O DESINTERESSE DEMONSTRADO. EM 27/12/2001.; Proc no. 18.261/99-07 - CONGREGACAO CRISTA NO BRASIL. - PREJUDICADO, FACE AO INFORMADO PELA COFISC. EM 17/12/2001.; Proc no. 75.781/00-04 - COMERCIO DE VIDORS OESTE DE SANTOS LTDA. - PREJUDICADO, FACE AO INFORMADO PELA COFISC. EM 17/12/2001.; Proc no. 81.721/00-59 - TIENGO ALIMENTACOES LTDA ME. - NADA HA QUE ATENDER. ASSUNTO SOLUCIONADO PELO PROCESSO N. 39030/2000-80. EM 27/12/2001.; Proc no. 75.423/01-47 - LOPES & REZENDE FARMACIA DE MANIPULACAO LTDA EPP. - PREJUDICADO, FACE AO INFORMADO PELA COFISC. EM 17/12/2001.; Proc no. 51.528/01-19 - AMIGAS & CIA PRODUCAO DE BELEZA S/C LTDA. - PREJUDICADO, FACE AO INFORMADO PELA COFISC. EM 17/12/2001.; Proc no. 14.974/01-15 - V.M.SILVA & ORNELAS LTDA. - INDEFERIDO, FACE O INFORMADO PELA COFISC. EM 17/12/2001.; Proc no. 93.664/01-03 - TPS ARTIGOS E SERVICOS FOTOGRAFICOS LTDA. - SIM, NA FORMA DA LEI, DE ACORDO COM O INFORMADO PELO FISCAL DA SEFIRD. EM 17/12/2001.; Proc no. 63.112/01-90 - CASTANHAS GLACEADAS LTDA EPP. - SIM, NA FORMA DA LEI, DE ACORDO COM O INFORMADO PELA SEFIRD, SEVISA E COFISC. EM 17/12/2001.; Proc no. 98.107/01-16 - DIBASI CONSULTORIA EMPRESARIAL S/C LTDA. - SIM, NA FORMA DA LEI, DE ACORDO COM O INFORMADO PELO FISCAL DA SEFIRD. EM 27/12/2001.; Proc no. 62.333/01-13 - GODOY & CARMAGO REPRESENTACOES LTDA ME. - SIM, COMO PONTO DE REFERENCIA, DE ACORDO COM O INFORMADO PELO FISCAL DA SEFIRD. EM 27/12/2001.; Proc no. 69.381/01-14 - E.P.BARBOSA & CELESTE LTDA ME. - PREJUDICADO, FACE AO INFORMADO PELA CET. EM 27/12/2001.; Proc no. 86.687/01-81 - PRISMAR LOGISTICA INTERNACIONAL S/C LTDA. - SIM, COMO ESCRITORIO, DE ACORDO COM O INFORMADO PELA SEFIRD E CET. EM 27/12/2001.; Proc no. 58.813/01-25 - OLYMPIC - FORNECEDORA SANTISTA DE NAVIOS LTDA. - SIM, COMO ESCRITORIO, DE ACORDO COM O INFORMADO PELA SEFIRD E COFISC. EM 27/12/2001.; Proc no. 102.864/01-29 - MARCENARIA RESIDENCE LTDA ME. - NADA HA ATENDER. ASSUNTO SENDO SOLUCIONADO PELO PROCESSO N. 100.931/2001-43. EM

27/12/2001.; Proc no. 96.594/01-28 - TARAF COMERCIO DE VESTUARIO LTDA EPP. - SIM, COMO REQUER, CONFORME INFORMADO PELA SEFIRD E COFISC. EM 02/01/2002.; Proc no. 79.470/01-79 - ROSANGELA MARIA SIQUEIRA DO NASCIMENTO. - DE-SE A BAIXA, A PARTIR DO MES DE SETEMBRO DE 2001. RECOLHAM-SE OS DEBITOS, SE HOVER. EM 02/01/2002.; Proc no. 100.773/01-02 - ARTE FLORES VITORIA REGIA LTDA ME. - DE-SE A BAIXA, A PARTIR DO MES DE DEZEMBRO DE 2001. RECOLHAM-SE OS DEBITOS, SE HOVER. EM 02/01/2002.; Proc no. 43.060/01-35 - ASTER ASSESSORIA ADUANEIRA E COMERCIAL LTDA. - DE-SE A BAIXA, A PARTIR DO MES DE JUNHO DE 2001. RECOLHAM-SE OS DEBITOS, SE HOVER. EM 02/01/2002.; Proc no. 86.525/01-89 - EMILIA ALICE ALVES MALACARNE. - DE-SE A BAIXA, A PARTIR DO MES DE OUTUBRO DE 2001. RECOLHAM-SE OS DEBITOS, SE HOVER. EM 02/01/2002.; Proc no. 74.794/01-93 - SERRALHERIA XANADU ME. - DE-SE A BAIXA, A PARTIR DO MES DE SETEMBRO DE 2001. RECOLHAM-SE OS DEBITOS, SE HOVER. EM 02/01/2002.; Proc no. 74.788/01-91 - MARILDO MARQUES DA ROCHA JUNIOR. - DE-SE A BAIXA, A PARTIR DO MES DE SETEMBRO DE 2001. RECOLHAM-SE OS DEBITOS, SE HOVER. EM 02/01/2002.; Proc no. 106.383/01-92 - LIMA E ELIAS ADVOGADAS ASSOCIADAS. - PREJUDICADO, FACE O INFORMADO PELO FISCAL DA SEFIRD. EM 02/01/2002.; Proc no. 95.341/01-37 - DAVID DA SILVA VALENTE DE ALMEIDA VEICULOS. - DE-SE A BAIXA, A PARTIR DO MES DE NOVEMBRO DE 2001. RECOLHAM-SE OS DEBITOS, SE HOVER. EM 02/01/2002.; Proc no. 89.121/01-56 - MARIO SERGIO MALAS PERDIGAO. - SIM, COMO REQUER, CONFORME INFORMADO PELO FISCAL DA SEFIRD, SOMENTE COMO ESCRITORIO DE ADVOCACIA. EM 02/01/2002.; Proc no. 104.333/01-43 - ELIO ROBERTO DOS SANTOS ME. - PREJUDICADO, FACE O INFORMADO PELO FISCAL DA SEFIRD. (LOCAL FECHADO). EM 02/01/2002.; Proc no. 87.527/00-69 - DISLEINE APARECIDA GOMES FERREIRA VEIGA. - PREJUDICADO, FACE O INFORMADO PELO FISCAL DA SEFIRD. (LOCAL FECHADO). EM 02/01/2002.; Proc no. 91.368/00-61 - HUGO ALEXANDRE ESTEVES CAMPOSPILOTOS ME. - INDEFERIDO, FACE AO INFORMADO PELO FISCAL DA SEFIRD. EM 02/01/2002.; Proc no. 22.066/01-23 - MARCELO B. DAS NEVES ME. - PREJUDICADO, FACE O INFORMADO PELO FISCAL DA SEFIRD. EM 02/01/2002.; Proc no. 95.076/00-05 - LOANA ARBID. - PREJUDICADO, FACE AO INFORMADO PELA COFISC. EM 02/01/2002.; Proc no. 103.344/01-24 - INST.CULT.ASSES.PESQUISAS E CONSULTORIA ICAPEC. - PREJUDICADO, FACE O NAO ATENDIMENTO DA INTIMACAO DA SEFIRD. EM 27/12/2001.; Proc no. 98.535/01-30 - SUZEL CRISTINA

BAPTISTA ME. - SIM, NA FORMA DA LEI, DE ACORDO COM O INFORMADO PELA SEFIRD E COFISC. EM 27/12/2001.; Proc no. 104.394/01-38 - CECILIA SABINA SANTOS DE OLIVEIRA ME. - PREJUDICADO, FACE O INFORMADO PELO FISCAL DA SEFIRD. (LOCAL FECHADO). EM 27/12/2001.; Proc no. 99.187/01-91 - CARMO & FERNANDES SERVICOS DE APOIO ADM. S/C LTDA. - SIM, COMO PONTO DE REFERENCIA, DE ACORDO COM O INFORMADO PELO FISCAL DA SEFIRD. EM 27/12/2001.; Proc no. 105.108/01-42 - MARCELO STARNINI MERCEARIA ME. - PREJUDICADO, FACE O INFORMADO PELO FISCAL DA SEFIRD. EM 27/12/2001.; Proc no. 105.418/01-30 - EGIDIO DE OLIVEIRA MENEDES. - INDEFERIDO, ARETRO ATIVIDADE PRETENDIDA. DE-SE A BAIXA A PARTIR DE DEZEMBRO DO CORRENTE. EM 27/12/2001.; Proc no. 908/01-12 - APROM EMPREENDIMENTOS S/C LTDA. - PREJUDICADO, FACE O NAO ATENDIMENTO DA INTIMACAO DA SEFIRD. EM 27/12/2001.; Proc no. 81.584/01-61 - PORTICO BRASIL ASSESSORIA EM COM.EXTERIOR LTDA. - SIM, COMO ESCRITORIO DE ACORDO COM O INFORMADO PELO FISCAL DA SEFIRD. EM 27/12/2001.; Proc no. 79.881/01-73 - PEOPLE & ARTS COM.IMP.EXP.PREST.DE SERV. LTDA. - SIM, NA FORMA DA LEI, DE ACORDO COM O INFORMADO PELO FISCAL DA SEFIRD. EM 27/12/2001.

Processos despachados em 07 de janeiro de 2002

Processos n°s: 46.386/01-79 - FESTA GRILL COEMRCIO DE PROD. ALIM. SERV. LTDA. - SIM, NA FORMA DA LEI, DE ACORDO COM O INFORMADO PELA SEFIRD, SEVISA E COFISC. EM 27/12/2001.; Proc no. 85.842/01-04 - M.G.O. EXPRESS PRESTACAO DE SERVICOS S/C LTDA. - PREJUDICADO, FACE AO INFORMADO PELA COFISC. EM 17/12/2001.; Proc no. 96.348/00-31 - FRAGOSO & MONTEIRO LANCHONETE LTDA ME. - INDEFERIDO, FACE O INFORMADO PELO FISCAL DA SEFIRD. EM 17/12/2001.; Proc no. 18.263/99-24 - CONGREGACAO CRISTA NO BRASIL. - PREJUDICADO, FACE AO INFORMADO PELA COFISC. EM 17/12/2001.; Proc no. 56.471/01-72 - ELIAS BARBOSA LOCACOES ME. - PREJUDICADO, FACE AO INFORMADO PELA COFISC. EM 17/12/2001.; Proc no. 22.827/01-38 - R.HERMANDEZ ME. - SIM, NA FORMA DA LEI, DE ACORDO COM O INFORMADO PELA SEFIRD, SEVISA E COFISC. EM 17/12/2001.; Proc no. 65.551/00-10 - CAFETEIRA EXPRESSAO LTDA ME. - PREJUDICADO, FACE AO INFORMADO PELA CORSEG. EM 17/12/2001.; Proc no. 104.484/01-29 - GALLE REPRESENTACOES S/C LTDA. - SIM, COMO PONTO DE REFERENCIA, DE ACORDO COM O INFORMADO PELO FISCAL DA SEFIRD. EM 27/12/2001.; Proc no. 74.409/01-81 - ALFREDO CARLOS RODRIGUES REFORMAS ME. - PREJUDICADO, EM VISTA DO NAO CUMPRIMENTO DA INTIMACAO N. 218-A, CONFORME INFORMACAO DO FISCAL DA SEFIRD. EM 02/01/2002.; Proc no. 24.127/01-97 - MARPIB LOGISTICA E OPERADORA PORTUARIA LTDA. - PREJUDI-

CADO, FACE AO INFORMADO PELA COFISC. EM 04/01/2002.; Proc no. 29.463/01-71 - METALUGICA MARPIB LTDA. - PREJUDICADO, FACE AO INFORMADO PELA COFISC. EM 02/01/2002.; Proc no. 92.584/01-22 - SIND.MARIN.MOCOS CONVES DOS PORTOS MARIT. EST DE SP - PREJUDICADO, EM VISTA DO NAO CUMPRIMENTO DA INTIMACAO N. 214-A, CONFORME INFORMACAO DO FISCAL DA SEFIRD. EM 02/01/2002.; Proc no. 92.584/01-05 - SIND.DOS COND.DA MARINHA MERCANTE NO EST SAO PAULO - PREJUDICADO, EM VISTA DO NAO CUMPRIMENTO DA INTIMACAO N. 213-A CONFORME INFORMACAO DO FISCAL DA SEFIRD. EM 02/01/2002.; Proc no. 48.131/01-69 - MARCIA CAJAZEIRA VASQUES ATANES ME. - PREJUDICADO, FACE AO INFORMADO PELA COFISC. EM 17/12/2001.; Proc no. 83.845/01-13 - ORLANDO H.C.SANTOS ME. - SIM, NA FORMA DA LEI, DE ACORDO COM O INFORMADO PELA SEFIRD E COFISC. EM 17/12/2001.; Proc no. 87.451/01-80 - CHRISTOFORO KABBACH ME. - PREJUDICADO, FACE AO INFORMADO PELA COFISC. EM 17/12/2001.; Proc no. 9.847/01-41 - NARCOS DE SOUZA CONFECOES ME. - PREJUDICADO, FACE AO INFORMADO PELA SEFISZL. EM 17/12/2001.; Proc no. 44.566/01-80 - EDUARDO B. DE MELO ME. - PREJUDICADO, FACE AO INFORMADO PELA COFISC. EM 17/12/2001.; Proc no. 72.360/00-31 - GUIMARAES E VIEIRA MODAS E ART.INFANTIS LTDA ME. - PREJUDICADO, FACE AO INFORMADO PELA COFISC. EM 17/12/2001.; Proc no. 61.182/00-13 - FLAVIO ALVES FERREIRA ME. - PREJUDICADO, FACE AO INFORMADO PELA COFISC. EM 17/12/2001.; Proc no. 98.985/01-96 - GLAUCO MENEGHETTI RODRIGUES REPRESENTACOES ME. - SIM, COMO PONTO DE REFERENCIA, DE ACORDO COM O INFORMADO PELO FISCAL DA SEFIRD. EM 17/12/2001.; Proc no. 52.193/00-49 - RESTAURANTE SUSHI SUBARU LTDA ME. - PREJUDICADO, FACE AO INFORMADO PELA CORSEG. EM 17/12/2001.; Proc no. 77.801/00-82 - M.L.CARLOS SIMOES ME. - INDEFIRO, FACE AO INFORMADO PELA COFISC. EM 17/12/2001.; Proc no. 5.756/01-45 - CLOVIS RAPHANELLI ME. - INDEFIRO, FACE AO INFORMADO PELA CORSEG. EM 17/12/2001.; Proc no. 100.832/01-61 - PETIT POUR DOCES FINOS LTDA ME. - PREJUDICADO, FACE O INFORMADO PELO FISCAL DA SEFIRD. (LOCAL FECHADO). EM 27/12/2001.; Proc no. 100.144/01-29 - ACRG PRESTACAO DE SERVICOS S/C LTDA. - SIM, COMOPONTO DE REFERENCIA, DE ACORDO COM O INFORMADO PELO FISCAL DA SEFIRD. EM 27/12/2001.; Proc no. 75.059/01-14 - N.S.G. SERVICOS DE INFORMATICA S/C LTDA. - SIM, COMO PONTO DE REFERENCIA DE ACORDO COM O INFORMADO PELO FISCAL DA SEFIRD. EM 27/12/2001.; Proc no. 70.511/01-25 - PERSONAL LANGUAGE CENTER ME. - PREJUDICADO, FACE AO INFORMADO PELA COFISC. EM 17/12/2001.; Proc no. 72.260/99-81 - ROSE BUFFET LTDA ME. - PREJUDICADO, FACE AO INFORMADO PELA COFISC. EM 17/12/2001.; Proc no. 86.530/01-19 - MARIA ANGELA ALVES VIDROS. - PREJUDICADO, FACE O NAO ATENDIMENTO DA

INTIMACAO DA SEFIRD. EM 27/12/2001.; Proc no. 40.106/00-47 - EDNEIA FERREIRA LAMBERTI. - PREJUDICADO, FACE AO INFORMADO PELA COFISC. EM 27/12/2001.; Proc no. 84.858/01-09 - PENSAR PRAIAMAR MARTINS LTDA ME. - PREJUDICADO, FACE O NAO ATENDIMENTO DA INTIMACAO DA SEFIRD. EM 27/12/2001.

Processos despachados
em 09 de janeiro de 2002

Processos n°s: 98.615/01-77 - J.M.SILVA & CIA LTDA. - REVALIDA-SE A I.M. NR. 51545-6 A PARTIR DE 01.01.2000. EM 07/01/2002.; Proc no. 77.184/01-79 - D.J.VIEGAS RODRIGUES TELEFONIA ME. - PREJUDICADO, FACE O NAO ATENDIMENTO DA INTIMACAO DA SEFIRD. EM 04/01/2002.; Proc no. 42.730/00-70 - PIRELLI CABOS S/A. - PREJUDICADO, FACE AO INFORMADO PELA SELFAMB E SEFIRD. (ATIVIDADES ENCERRADAS). EM 04/01/2002.; Proc no. 98.109/01-41 - E.P.S. CORRETORA DE MERCADORIAS LTDA. - SIM, COMO ESCRITORIO, DE ACORDO COM O INFORMADO PELA SEFIRD E COFISC. EM 04/01/2002.; Proc no. 85.693/01-48 - ANA CLAUDIA RODRIGUEZ ALVAREZ. - SIM, NA FORMA DA LEI, DE ACORDO COM O INFORMADO PELA SEFIRD, SEVISA E COFISC. EM 04/01/2002.; Proc no. 97.960/00-49 - DELICIAS MINEIRAS PROD.ALIM.DO LITORAL LTDA ME. - PREJUDICADO, FACE AO INFORMADO PELA COFISC. EM 04/01/2002.; Proc no. 40.943/01-11 - SANDRA WALFALL DA SILVA ME. - PREJUDICADO, FACE AO INFORMADO PELA COFISC. EM 04/01/2002.; Proc no. 85.077/01-14 - ROSE MARY PRADO MAYNART LAVANDERIA ME. - PREJUDICADO, FACE O INFORMADO PELO FISCAL DA SEFIRD. EM 04/01/2002.; Proc no. 112.049/01-03 - PAULO & PAULO PORMOCOES E NEGOCIOS LTDA. - SIM, COMO ESCRITORIO, DE ACORDO COM O INFORMADO PELO FISCAL DA SEFIRD. EM 04/01/2002.; Proc no. 91.918/01-41 - T.R. COMPUTACAO GRAFICA S/C LTDA. - SIM, COMO PONTO DE REFERENCIA, DE ACORDO COM O INFORMADO PELO FISCAL DA SEFIRD. EM 04/01/2002.; Proc no. 82.763/00-34 - JOAR TRANSPORTES E LOGISTICA LTDA. - INDEFERIDO, FACE O INFORMADO PELA COFISC. EM 04/01/2002.; Proc no. 106.141/01-53 - ANALYTIKA PRESTACAO DE SERVICOS S/C LTDA. - SIM, COMO PONTO DE REFERENCIA, DE ACORDO COM O INFORMADO PELO FISCAL DA SEFIRD. EM 04/01/2002.; Proc no. 17.027/01-22 - DOJIVAL VENANCIO ME. - PREJUDICADO, FACE AO INFORMADO PELA COFISC. EM 04/01/2002.; Proc no. 84.754/01-03 - NELSON PEDRO RAMOS. - SIM, COMO ESCRITORIO, DE ACORDO COM O INFORMADO PELA SEFIRD E COFISC. EM 04/01/2002.; Proc no. 93.398/01-83 - WAVE CONFECACAO LTDA. - NADA HA QUE ATENDER, FACE O PRAZO DECORRIDO. ARQUIVA-SE. EM 04/01/2002.; Proc

no. 31.207/01-44 - AFONSO DISTRIBUIDORA DE VEICULOS LTDA. - PREJUDICADO, FACE AO INFORMADO PELA COFISC. EM 04/01/2002.; Proc no. 47.306/00-94 - COMUNIDADE EVANGELICA UNIDA PROJETO CEU. - PREJUDICADO, FACE AO INFORMADO PELA COFISC. EM 04/01/2002.; Proc no. 65.619/00-51 - ALUMNA ERQUADRILHAS LTDA. - SIM, NA FORMA DA LEI, DE ACORDO COM O INFORMADO PELA SEFIRD, SELFAMB E COFISC. EM 04/01/2002.; Proc no. 98.444/01-86 - J.B.L.SHIPPING LTDA. - SIM, COMO ESCRITORIO, DE ACORDO COM O INFORMADO PELA SEFIRD E CET. EM 04/01/2002.; Proc no. 39.747/01-85 - MILTON JORCELINO GONCALVES ME. - PREJUDICADO, FACE AO INFORMADO PELA COFISC. EM 04/01/2002.; Proc no. 87.783/01-18 - J.FRIBEIRO SILVARES EPP. - SIM, NA FORMA DA LEI, DE ACORDO COM O INFORMADO PELA SEFIRD E COFISC. EM 04/01/2002.; Proc no. 38.339/01-33 - SIND.DOS DESPACHANTES NO EST. DE SAO PAULO. - SIM, NA FORMA DA LEI, DE ACORDO COM O INFORMADO PELA SEFIRD E COFISC. EM 04/01/2002.; Proc no. 97.786/01-24 - LUFER COMERCIAL LTDA ME. - DE-SE A BAIXA, A PARTIR DO MES DE NOVEMBRO DE 2001. RECOLHAM-SE OS DEBITOS, SE HOUVER. EM 07/01/2002.; Proc no. 95.736/01-85 - DEBORA CRISTINA NAIDHIG CARVALHO. - DE-SE A BAIXA, A PARTIR DO MES DE NOVEMBRO DE 2001. RECOLHAM-SE OS DEBITOS, SE HOUVER. EM 07/01/2002.; Proc no. 98.493/01-91 - SONIA MARIA BARBOSA. - DE-SE A BAIXA, A PARTIR DO MES DE NOVEMBRO DE 2001. RECOLHAM-SE OS DEBITOS, SE HOUVER. EM 04/01/2002.; Proc no. 98.994/01-87 - GRECOBRAS SERVICOS MARITIMOS LTDA. - DE-SE A BAIXA, A PARTIR DO MES DE NOVEMBRO DO 2001. RECOLHAM-SE OS DEBITOS, SE HOUVER. EM 04/01/2002.; Proc no. 100.354/01-71 - MARIA CAROLINA ZACARIAS DE OLIVEIRA ME. - DE-SE A BAIXA, A PARTIR DO MES DE DEZEMBRO DE 2001. RECOLHAM-SE OS DEBITOS, SE HOUVER. EM 07/01/2001.; Proc no. 101.811/01-27 - COMPANHIA BRASILEIRA DE PROJ.INDUSTRIAIS COBRAPI. - DE-SE A BAIXA, A PARTIR DO MES DE DEZEMBRO DE 2001. RECOLHAM-SE OS DEBITOS, SE HOUVER. EM 07/01/2001.; Proc no. 105.326/01-13 - ADEMIR MARIO F.DE SOUZA ME. - DE-SE A BAIXA, A PARTIR DO MES DE DEZEMBRO DE 2001. RECOLHAM-SE OS DEBITOS, SE HOUVER. EM 07/01/2001.; Proc no. 99.231/01-81 - FARINAZZO DE MELLO & CIA LTDA. - DE-SE A BAIXA, A PARTIR DO MES DE NOVEMBRO DE 2001. RECOLHAM-SE OS DEBITOS, SE HOUVER. EM 07/01/2002.; Proc no. 100.036/01-51 - ASTEC BUILDING ENGENHARIA E ASSESS.TECNICA LTDA. - DE-SE A BAIXA, A PARTIR DO MES DE DEZEMBRO DE 2001. RECOLHAM-SE OS DEBITOS, SE HOUVER. EM 07/01/2002.; Proc no. 97.463/01-95 - SERPA SERVICOS DE PSICOLOGIA APLICADA LTDA. - DE-SE A BAIXA, A PARTIR DO MES DE NOVEMBRO DE 2001. RECOLHAM-SE OS DEBITOS, SE HOUVER. EM 07/01/2002.; Proc no. 25.985/01-95 - RODRIGO BENITE

REINOZO ME. - DE-SE A BAIXA, A PARTIR DO MES DE ABRIL DE 2001. RECOLHAM-SE OS DEBITOS, SE HOUVER. EM 07/01/2001.; Proc no. 94.504/01-64 - ULTIMATECH AUTOMOCAO TREINAMENTO INFLTDA. - DE-SE A BAIXA, A PARTIR DO MES DE NOVEMBRO DE 2001. RECOLHAM-SE OS DEBITOS, SE HOUVER. EM 07/01/2002.; Proc no. 86.140/01-94 - EXCELLERE CENTER S/C LTDA. - DE-SE A BAIXA, A PARTIR DO MES DE OUTUBRO DE 2001. RECOLHAM-SE OS DEBITOS, SE HOUVER. EM 07/01/2002.; Proc no. 102.997/01-22 - R & H SERVICOS DE COMERCIO EXTERIOR LTDA. - DE-SE A BAIXA, A PARTIR DO MES DE DEZEMBRO DE 2001. RECOLHAM-SE OS DEBITOS, SE HOUVER. EM 07/01/2002.; Proc no. 101.036/01-91 - FRANCISCO ANTONIO GOMES MANUTENCAO ME. - DE-SE A BAIXA, A PARTIR DO MES DE SETEMBRO DE 2001. RECOLHAM-SE OS DEBITOS, SE HOUVER. EM 07/01/2002.; Proc no. 105.858/01-32 - BOLO DE NEVE MERCEARIA LTDA ME. - DE-SE A BAIXA, A PARTIR DO MES DE DEZEMBRO DE 2001. RECOLHAM-SE OS DEBITOS, SE HOUVER. EM 07/01/2002.; Proc no. 102.173/01-06 - MERCADO CIDA-DE LTDA ME. - DE-SE A BAIXA, A PARTIR DO MES DE DEZEMBRO DE 2001. RECOLHAM-SE OS DEBITOS, SE HOUVER. EM 07/01/2002.; Proc no. 106.832/01-84 - DANIEL LEBENSZTAJN ME. - DE-SE A BAIXA, A PARTIR DO MES DE DEZEMBRO DE 2001. RECOLHAM-SE OS DEBITOS, SE HOUVER. EM 04/01/2002.; Proc no. 88.325/01-61 - GENIVAL DIAS FARIAS ME. - PREJUDICADO, FACE O INFORMADO PELO FISCAL DA SEFIRD. EM 04/01/2002.; Proc no. 55.960/01-43 - SSR CONFECACOES LTDA EPP. - PREJUDICADO, FACE AO INFORMADO PELA COFISC. EM 04/01/2002.; Proc no. 76.337/01-42 - AME ASSISTENCIA MEDICA ESPECIALIZADA S/C LTDA. - SIM, COMO PONTO DE REFERENCIA, DE ACORDO COM O INFORMADO PELO FISCAL DA SEFIRD E SEVISA. EM 04/01/2002.; Proc no. 65.328/01-90 - VITORIA I LTDA ME. - SIM, NA FORMA DA LEI, DE ACORDO COM O INFORMADO PELA SEFIRD E COFISC. EM 04/01/2002.; Proc no. 93.436/00-90 - L.B.DE MELO & ALBINO LTDA. - PREJUDICADO, FACE AO INFORMADO PELA COFISC. EM 04/01/2002.; Proc no. 89.293/00-21 - W.C.R.CAFETERIA E LANCHONETE LTDA ME. - PREJUDICADO, FACE AO INFORMADO PELA COFISC. EM 04/01/2002.; Proc no. 32.442/01-70 - NATALIA DE OLIVEIRA ME. - SIM, NA FORMA DA LEI, DE ACORDO COM O INFOR-

MADO PELA SEFIRD, SEVISA E COFISC. EM 04/01/2002.; Proc no. 99.278/01-44 - ROBSON DOS SANTOS AMADOR. - DE-SE A BAIXA, A PARTIR DO MES DE NOVEMBRO DE 2001. RECOLHAM-SE OS DEBITOS, SE HOUVER. EM 07/01/2002.; Proc no. 93.847/01-75 - REGINA CELIA MODA CALDEIRA. - DE-SE A BAIXA, A PARTIR DO MES DE NOVEMBRO DE 2001. RECOLHAM-SE OS DEBITOS, SE HOUVER. EM 07/01/2002.; Proc no. 91.316/01-48 - MAREMAR DESPACHOS ADUANEIROS LTDA EPP. - DE-SE A BAIXA, A PARTIR DO MES DE NOVEMBRO DE 2001. RECOLHAM-SE OS DEBITOS, SE HOUVER. EM 07/01/2002.; Proc no. 84.370/01-73 - CONSTRUTORA INCORPORADORA BELLA LTDA. - DE-SE A BAIXA, A PARTIR DO MES DE OUTUBRO DE 2001. RECOLHAM-SE OS DEBITOS, SE HOUVER. EM 07/01/2002.; Proc no. 100.775/01-20 - ROGERIO FRAITAS CARVALHO. - PREJUDICADO, FACE O INFORMADO PELO FISCAL DA SEFIRD. EM 07/01/2002.; Proc no. 92.828/01-95 - LIVRARIA UNIVERSITARIA SANTISTA LTDA. - DE-SE A BAIXA, A PARTIR DO MES DE NOVEMBRO DE 2001. RECOLHAM-SE OS DEBITOS, SE HOUVER. EM 07/01/2002.; Proc no. 94.829/01-29 - ALLEGRO COMERCIO DE PERFUMARIA LTDA ME. - DE-SE A BAIXA, A PARTIR DO MES DE NOVEMBRO DE 2001. RECOLHAM-SE OS DEBITOS, SE HOUVER. EM 07/01/2002.; Proc no. 15.772/01-28 - ELAINE MENDES - PREJUDICADO, FACE AO INFORMADO PELA COFISC. EM 04/01/2002.; Proc no. 46.959/00-92 - OZORES RECUPERADORA DE VEICULOS LTDA ME. - PREJUDICADO, FACE AO INFORMADO PELA COFISC. EM 04/01/2002.; Proc no. 95.843/01-95 - ANA MARIA LOPES DE SOUSA. - SIM, NA FORMA DA LEI, DE ACORDO COM O INFORMADO PELA SEFIRD E PELA COFISC. EM 04/01/2002.; Proc no. 53.527/01-19 - CARVALHO E ZEBETTO LTDA. - PREJUDICADO, FACE AO INFORMADO PELA COFISC. EM 04/01/2002.; Proc no. 96.377/01-10 - DIOMEDIO BRILHANTE SOBRINHO. - SIM, COMO PONTO DE REFERENCIA, DE ACORDO COM O INFORMADO PELO FISCAL DA SEFIRD. EM 04/01/2002.; Proc no. 14.653/01-01 - NOVA ESCUDO VEICULOS LTDA. - PREJUDICADO, FACE AO INFORMADO PELA COFISC. EM 04/01/2002.; Proc no. 42.033/01-27 - SEME EL SAIFI COZINHAS EPP. - PREJUDICADO, FACE AO INFORMADO PELA COFISC. EM 04/01/2002.; Proc no. 56.505/01-92 - JULIA VIRGINIA RANALLI. - SIM, COMO PONTO DE REFERENCIA, DE ACORDO COM O INFORMADO PELO FISCAL DA SEFIRD. EM 04/01/2002.; Proc no. 208/02-73 - JOSILDA CAVALCANTE DE ANDRADE SANTOS ME. - PRAZO CONCEDIDO ATE 26/01/2002. EM 09/01/2002.; Proc no. 32.707/01-11 - DEBRUNS MODAS LTDA. - DE-SE A BAIXA, A PARTIR DO MES DE MAIO DE 2001. RECOLHAM-SE OS DEBITOS, SE HOUVER. EM 09/01/2002.; Proc no. 60.289/01-52 - R.G.R.PRESTADORA DE SERVICOS LTDA ME. - SIM, COMO PONTO DE REFERENCIA, DE ACORDO COM O INFORMADO PELA SEFIRD E SEVREST. EM

04/01/2002.; Proc no. 90.663/01-26 - FRANCISCO PAIVA DE LIMA. - INDEFERIDO, O SOLICITADO CARECE DE AMPARO LEGAL CONFORME COTAS DA SEFIRD E COFISC. EM 04/01/2002.; Proc no. 33.267/01-47 - APARECIDA FLORENCIO DE L.AZEVEDO ME. - PREJUDICADO, FACE AO INFORMADO PELA COFISC. EM 04/01/2002.; Proc no. 73.556/01-70 - A.MULT COLLOR MANUTENCAO DE VEICULOS LTDA ME. - SIM, COMO REQUER, CONFORME INFORMADO PELO FISCAL DA SEFIRD E O QUE DISPOE O ARTIGO 6. DA L.C.N. 387/2000. EM 08/01/2002.; Proc no. 94.728/01-11 - ARCRIS COMERCIO DE ROUPAS LTDA ME. - SIM, NA FORMA DA LEI, DE ACORDO COM O INFORMADO PELA SEFIRD E COFISC. EM 04/01/2002.; Proc no. 76.338/01-13 - SANTOS & GOMES S/C LTDA ME. - PREJUDICADO, FACE AO INFORMADO PELA COFISC. EM 04/01/2002.; Proc no. 21.743/01-12 - D.D.COMERCIO DE VEICULOS LTDA. - PREJUDICADO FACE AO INFORMADO PELA COFISC. EM 04/01/2002.; Proc no. 18.868/01-10 - GLAUCIA CRISTINA FARAGACCI CORUMBA ME. - PREJUDICADO, FACE AO INFORMADO PELA SEVISA. EM 04/01/2002.; Proc no. 91.768/01-20 - MIL TONS FLORES ORNAMENTAIS LTDA ME. - PREJUDICADO, FACE AO INFORMADO PELA COFISC. EM 04/01/2002.; Proc no. 98.522/01-98 - RENOVA SANTISTA EQUIP.INDS.SERVICOS LTDA. - DE-SE A BAIXA, A PARTIR DO MES DE NOVEMBRO DE 2001. RECOLHAM-SE OS DEBITOS, SE HOVER. EM 03/01/2002.; Proc no. 90.553/01-28 - MARIO EUSEBIO FERREIRA. - DE-SE A BAIXA, A PARTIR DO MES DE OUTUBRO DE 2001. RECOLHAM-SE OS DEBITOS, SE HOVER. EM 03/01/2002.; Proc no. 106.566/01-62 - SONAE DISTRIBUICAO BRASIL S/A. - INDEFERIDO, POR FALTA DE AMPARO LEGAL. EM 08/01/2002.

SECRETARIA DE ADMINISTRAÇÃO

ATOS DO SECRETÁRIO

ORDEM DE SERVIÇO Nº 002/2002-SEAD/DEAMAT

O Secretário Municipal de Administração, no uso das atribuições que lhe são conferidas por lei e tendo em vista o item 2 da OS. nº 02/01-GP, determina:

Que a partir da presente data, qualquer expediente administrativo, sem caráter decisório, afeto ao Departamento Administrativo de Materiais - DEAMAT, poderá ser encaminhado através de seus Coordenadores - Tabajara Zuniga, Edson Ramos Costa e Joaquim Teixeira Ribeiro de Miranda.

Registre-se, publique-se e cumpra-se. Santos, 24 de janeiro de 2002.

EMERSON MARÇAL
Secretário Municipal de Administração

EXPEDIENTE DESPACHADO EM 24 DE JANEIRO DE 2002

Processos nºs: 45.990/01-88: Eliana Pereira Reis; 83.146/01-64: Itanajara de Freitas Palmeiro; 62.710/01-04: José Ricardo Hass Aguiar - Autorizo a conversão de 1/3 de Licença-Prêmio em pecúnia, conforme o disposto no artigo 73, § 3º, inciso I, da L.O.M. e L.C. 11/90, alterada pela L.C. 330/99. Devendo aguardar a liberação do valor na ordem cronológica; 94.993/01-72: Susan Mary de Almeida Labão; 62.000/01-21: Adelaide Silvana Braz Paes; 59.739/01-18: Wagner Brunetto; 56.988/01-06: José Carlos Nascimento - Autorizo a conversão de 2/3 de Licença-Prêmio em pecúnia, conforme o disposto no artigo 73, § 3º, inciso I, da L.O.M. e L.C. 11/90, alterada pela L.C. 330/99. Devendo aguardar a liberação do valor na ordem cronológica; 101.261/01-28: Wagner de Normandia Rosa; 106.088/01-72: Emiliana do Nascimento Rodrigues; 95.701/01-09: Donizeti Oliveira Silva - Indefiro, tendo em vista que o(a) requerente não possui período de Licença-Prêmio para conversão em pecúnia; 97.475/01-74: Carlos Alberto de Oliveira - Autorizo, nos termos do artigo 74, da L.O.M. e L.C. 50/92; 15.423/01-89: Vital Custódio da Silva - No momento, nada há que atender, face as manifestações da SECAR/DRH e Assessoria SEAD; 57.489/95-53: Aurora Gomes Pessoa - Revogo o despacho exarado em 30.04.96, tendo em vista a regularização da averbação efetuada no processo nº. 30.371/95-32; 30.371/95-32: Aurora Gomes Pessoa - Revogo o despacho exarado em 27.10.95, face a manifestação da SEBDIR, para constar: averbem-se 10 anos e 18 dias de serviços prestados a empresas privadas, nos períodos de 02.02.76 a 31.03.77; 01.12.77 a 31.07.81 e 15.04.82 a 03.07.87, nos termos do parecer da PROTRAB exarado no processo nº. 40.350/99; 110.310/01-22: Márcia Covões Martins Pinto de Carvalho - Autorizo 02 meses de Licença-Prêmio, a partir de 14.02.02, nos termos do artigo 199, da Lei 4.623/84; 88.693/01-54: Angélica da Silva Lopes de Freitas; 1.781/02-21: Eliane Santos Rodrigues - Autorizo 01 mês de Licença-Prêmio, a partir de 01.02.02, nos termos do artigo 199, da lei 4.623/84; 94.583/01-31: Luiz Carlos de Oliveira - Autorizo 01 mês de Licença-Prêmio, a partir de 30.01.02, nos termos do artigo 199, da lei 4.623/84; 93.211/01-51: José Carlos Marques - Autorizo 01 mês de Licença-Prêmio, a partir de 03.12.01, nos termos do artigo 199, da lei 4.623/84; 534/02-17: Sonia Campos Caldeira - Autorizo 04 meses de Licença-Prêmio, a partir de 13.02.02, nos termos do artigo 199, da lei 4.623/84; 109.531/01-94: Joara Spilotros Miranda - Indefiro tendo em vista que a requerente não conta com o tempo suficiente para atender ao benefício solicitado; 108.802/01-94: Maria Lucia Duarte Peres - Indefiro nos termos do artigo 201, inciso III, letra "c", da Lei 4.623/84; 5.286/02-64: Adriana Rosa de Oliveira - Defiro nos termos do artigo 50, inciso II, da L.C. 65/92; 3.371/02-61: Adalgisa Cravo Dias - Autorizo dentro dos trâmites legais; 3.370/02-06: Adalgisa

Cravo Dias - Defiro, nos termos do artigo 164, da Lei 4.623/84; 104.177/01-20: Elisabete da Silva - Indefiro tendo em vista que a requerente é optante do P.C.S.; 4.537/02-57: Sandra Requião - Aguardar momento oportuno, face a manifestação da SEPAG/DRH; 44.453/01-93: Paulo Sérgio Santos Vasconcelos; 47.796/01-46: Ademar Moreira Batista; 48.138/01-16: Lucimeire Ornelas Costa; 48.142/01-85: Marigil Ribeiro Passos; 48.146/01-36: Dirceu Scipião Figueiredo; 48.148/01-61: Ivone Rodrigues dos Santos; 48.154/01-64: Valdelice Ferreira Pereira; 48.149/01-24: Ademir Gonçalves Figueiredo - Indefiro face o parecer da PROTRAB exarado no processo nº. 40.301/01-10; 1.623/02-81: Márcia de Azevedo Ferreira - Indefiro nos termos do artigo 195, § 3º, da Lei 4.623/84; 112.540/01-53: Edna Canizaro Franco - Autorizo 01 ano de Licença sem Vencimentos, a partir de 01.03.02, nos termos do artigo 195, da Lei 4.623/84; 2.664/02-01: Rosemary Bueno Canadá - Autorizo 01 ano de Licença sem Vencimentos, a partir de 04.02.02, nos termos do artigo 195, da Lei 4.623/84; 412/02-30: Alexandre Barreto - Autorizo 01 ano de Licença sem Vencimentos, a partir de 26.03.02, nos termos do artigo 195, da Lei 4.623/84; 1.692/02-01: Simone Rodrigues Batista - Autorizo 01 ano de Licença sem Vencimentos, a partir de 12.02.02, nos termos do artigo 195, da Lei 4.623/84.

ATOS DO COORDENADOR ADMINISTRATIVO

Expediente despachado em 27 de dezembro de 2001
Processos nºs: 57.493/2001-41, José Ivanildo Pereira Duarte; 79.602/2001-16, Janilton Rezende; 83.492/2001-15, Marcio Silva Neves; 101.172/2001-08, Marcelo Bambace Santos; 104.999/2001-29, Marilú Lopes Santos; 107.493/2001-26, Jéssen Cavalcanti; 109.238/2001-08, Carolina Aparecida de Souza Sampaio; 109.266/2001-35, Jéssen Cavalcanti - Certifique-se.

Expediente despachado em 2 de janeiro de 2002
Processos nºs: 93.135/2001-74, Luciene Ribeiro de Castilhos; 96.622/2001-61, Empresa Brasileira de Correios e Telégrafos; 102.508/2001-14, Bruno Conde Ruas; 106.056/2001-86, Luciene Gomes de Souza; 108.732/2001-19, Saveiros Camuyrano-Serviços Marítimos S/A; 110.264/2001-15, Metalnave S/A-Comércio e Indústria; 110.511/2001-84, Condomínio Edifício Barão e Baronesa; 110.697/2001-44, Dagmar Franco Correia Naolisk; 110.699/2001-70, Douglas Pocca Naolisk; 110.706/2001-33, Tania Mara da Luz Almeida; 110.933/2001-03, Regina Poço Lopes Menzio; 111.046/2001-71, Vanira Leonello de Carvalho; 112.079/2001-66, Walter Rodrigues - Certifique-se.

Expediente despachado em 4 de janeiro de 2002
Processo nº: 112.306/2001-26,

Associação Santista de Ensino e Cultura - Certifique-se.

Expediente despachado em 8 de janeiro de 2002
Processo nº: 109.041/2001-15, Evelin Rocha Novaes - Certifique-se.

Expediente despachado em 10 de janeiro de 2002
Processo nº: 107.700/2001-89, Regina Márcia Alvim do Nascimento - Certifique-se.

Expediente despachado em 14 de janeiro de 2002
Processos nºs: 107.718/2001-44, Arymar Dario da Silva; 109.788/2001-09, Denys Colombo Gonçalves; 111.497/2001-91, Congregação Cristã no Brasil; 112.592/2001-57, Heloisa Helena Oliveira dos Santos; 112.771/2001-76, Emerita Rivera Salgado; 112.781/2001-20, Milton Lima - Certifique-se.

ATOS DO CHEFE DA SEÇÃO DE INGRESSO, ACESSO E MOVIMENTAÇÃO DE PESSOAL

CONVOCAÇÃO

A Seção de Ingresso, Acesso e Movimentação de Pessoal, convoca as pessoas abaixo relacionadas, para que compareçam no dia, horário e local determinados, para contratação de emergência pela Lei nº 650/90, autorizadas pelo processo nº 95.811/2001-07, conforme segue:

Dia 28/01/2002

Horário: 08:30h às 11:30h

Local:

Prefeitura Municipal de Santos - Departamento de Recursos Humanos
Seção de Ingresso, Acesso e Movimentação de Pessoal - SIAM
Praça Visconde de Mauá, s/nº, 4º andar, Centro, Santos - SP

Nome

Alceu José Sanches Rocha
Alexandre Simões Martins
César Felipe N. Moura
Cristiane Maria L. de Carvalho Silva
Felipe U. Battendieri
Maria Celina dos Santos Linhares
Marilene Marviljof de Carvalho
Oscar Ignatius Bergman Junior
Rogério Pereira Ignácio
Tereza Queijo Vieito
Valéria Opasso Rodrigues
Valmar de Goes Reis
Rúbia Maria Ferreira Barreiros
Edinalva Pereira de Jesus
Andréa Beatriz Moreira Barbosa
Maria Ines Cioffi pinto
Wesley Cicero dos Santos
Ivanice Cersossimo Gonçalves
Paulo Eduardo B. da Silva
Maria Helena dos Santos e Santos
Luciene Aparecida das Neves
Renata Santana dos Santos
Alessandro Felipe de Freitas

Selma de Paula Collaço
André Luiz da Silva Amaral

Dia 28/01/2002
Horário: 14:30h às 17:30h
Local:

Prefeitura Municipal de Santos - Departamento de Recursos Humanos
Seção de Ingresso, Acesso e Movimentação de Pessoal - SIAM
Praça Visconde de Mauá, s/nº, 4º andar, Centro, Santos - SP

Nome
Vânia do Nascimento Lima
Maria Lúcia Nascimento
Olga Adela Valencia D. Cortes
Marco Antônio Monteiro Coelho
Cláudia Maria Oliveira Ribeiro
Elizabeth Simões da Cunha
Amanda dos Anjos Silva
Débora Cristina Rodrigues
Ana Lúcia Marcondes Mello
Maurício Vieira
Iracema Nogueira Braga da Silva
Agnes Stipanish de Oliveira
João Leonardo Fernandes Mendes
Angelita dos Santos Haddad
Flávio Martinho dos Santos
Jaqueline Souza Teles Cezário
Rosângela Aparecida Rodrigues Rodeno
Celso Silva Borges
Maria Terezinha Rocha
Alexsandro Silva de Azevedo
Gilvan Cavalcanti Beltrão
Sueli Maria de Oliveira Santos
Ricardo Antônio de Menezes
Kelly Alves de Souza
Sirley Aparecida de Souza Silva

Dia 29/01/2002
Horário: 08:30h às 11:30h
Local:
Prefeitura Municipal de Santos - Departamento de Recursos Humanos
Seção de Ingresso, Acesso e Movimentação de Pessoal - SIAM
Praça Visconde de Mauá, s/nº, 4º andar, Centro, Santos - SP

Nome
Luis Carlos Copello Gomes
Marcelo da Silva Gonçalves
Kátia Regina Rodrigues Assunção
Érika Silva Wonsurf
Adivanir Dias dos Santos
Nídia Juliana Alonso Levy Notari
Jussara Cunha de Oliveira
Evanice Aparecida Silva Alves
Maria Isabel Carazzo
Tânia Francisca de Oliveira
Rita de Cássia Santos Antônio
Cristiane Sant'Anna Ribeiro
Geovana Domingos Nunes Corrêa
Denis Carmo Martins
Luis Fernando Carvalho
Laucinéa Souza Almeida
Adriana Quidicomo de Carlos
Kátia Regina Barbosa dos Santos
Carolina Maurício Lavelli

Fernanda Martins Villas Boas
Leandro dos Santos Conceição
Sandra Rodrigues Pereira Rosa
Elaine Aparecida Prado
Erasmus de Souza
Marily da Silva Muniz

Dia 29/01/2002
Horário: 14:30h às 17:30h
Local:
Prefeitura Municipal de Santos - Departamento de Recursos Humanos
Seção de Ingresso, Acesso e Movimentação de Pessoal - SIAM
Praça Visconde de Mauá, s/nº, 4º andar, Centro, Santos - SP

Nome
Adevanil Aparecida São Cirillo
Marli Mestre Afonso
Vanderlei Carvalho Masse
Gláucia Jacira F. da Costa Bento
Andréa Silva Calves
Adriano Cardoso Ornellas
Lucilene Marques
Miriam Cristina Suzuki Colichini
Adriana da Silva
Rosângela de Lima Raia
Maria José Almeida Margarido
Renata Rodrigues Cordella
Kleyner Alves Carvalho
Andréia Aparecida G. Costa de Abreu
Maria de Lourdes Martins Maria
Ivanete Vieira Lima
Alexandre Júnior de Santana

Documentação Necessária para contratação:
Deverão ser apresentados, no ato do contrato, em via original e cópia, os seguintes documentos:
Carteira de Trabalho;
Cédula de Identidade (R.G.);
Certificado de Reservista;
Título de Eleitor;
C.I.C. (C.P.F.) ;
PIS ou PASEP;
02 (duas) fotos 3x4 (recentes e iguais);
Certidão de Nascimento (se solteiro);
Certidão de Casamento;
Certidão de Nascimento dos filhos menores de 14 anos;
Carteira de Vacinação dos filhos;
Número de Conta Corrente no BANCO REAL - Posto Santa Casa;
Diploma, Certificado de Escolaridade e Registro em Órgão de Classe;
Comprovante de Residência.
Se V.Sa. não possui PIS/PASEP ou Conta Corrente no Banco acima citado, antes da contratação receberão os devidos encaminhamentos.
Maiores esclarecimentos na Seção de Ingresso, Acesso e Movimentação de Pessoal - SIAM ou através dos telefones 210-5202 ou 210 - 5000, ramal 5404.

ELIZABETH DARCY CORREIA DO
NASCIMENTO
Chefe da SIAM/CCDP/DRH/SEAD

Dia 30/01/2002
Horário : 08:30h às 11:30h
Local:

Prefeitura Municipal de Santos - Departamento de Recursos Humanos
Seção de Ingresso, Acesso e Movimentação de Pessoal - SIAM
Praça Visconde de Mauá, s/nº, 4º andar, Centro, Santos - SP

| Nome | R.G. nº |
|------------------------------------|--------------|
| Eliane Cristina Cortez Pires | 20.822.327 |
| Carla Lourenço Dias | 27.106.286-1 |
| Stella Maris Urso | 17.262.002 |
| Selley Storino | 24.958.008-1 |
| Viviane de Freitas Galdini | 28.252.735-5 |
| Daniela dos Santos Oliveira | 29.950.425-6 |
| Rosana Vieira Barbosa | 30.946.526-6 |
| Marta Marlene Rosa de Santana | 11.846.151 |
| Ana Lúcia Martins da Cruz | 23.463.716-x |
| Fatima Aparecida Borges | 34.025.178-5 |
| Fabiane Melo Marinho de Oliveira | 34.091.905-x |
| Mônica Aparecida de Abreu Simões | 18.399.456 |
| Inês Oliveira Carvalho | 15.283.479 |
| Nair de Carvalho Damy | 6.715.268 |
| Regina Celia Costa | 13.619.837 |
| Maria Luiza Coelho Loyo | 11.844.707 |
| Melani Solange Agostinho | 6.299.602-2 |
| Marjori Vanessa dos Santos | 27.344.248 |
| Luiza de Oliveira Martins Ferreira | 25.257.429-1 |
| Mirian Gomes | 21.160.048 |
| Marli Ornelas Garcia | 13.004.080-0 |
| Patricia Helena Chaves | 22.678.492-7 |
| Marcela de Almeida Santos | 33.085.210-3 |
| Lucimara Ferreira Barros | 24.357.622-5 |

Dia 30/01/2002
Horário: 14:30h às 17:30h
Local:

Prefeitura Municipal de Santos - Departamento de Recursos Humanos
Seção de Ingresso, Acesso e Movimentação de Pessoal - SIAM
Praça Visconde de Mauá, s/nº, 4º andar, Centro, Santos - SP

| Nome | R.G. nº |
|---------------------------------------|--------------|
| Eliana Márcia Gonçalves de Abreu | 9.206.556 |
| Acir Oto da Silva Filho | 19.379.894-3 |
| Edson Fernandes Tavares | 17.750.410 |
| Ana Paula Pontes da Silva | 20.458.690-2 |
| Maurilio Paz dos Santos | 29.286.360-3 |
| Lucio Carlos Gomes Duarte | 21.436.019-2 |
| Rosane Mara Costa Ferreira Gomes | 35.041.155-4 |
| Cecília Maria Rodrigues Jorge | 18.059.511-8 |
| Rita de Cassia Alves Vidal | 26.889.303-2 |
| Fabiano Galina Scarponi Pinto | 27.560.453-6 |
| Marlene de Oliveira | 9.682.351-3 |
| Maria Helena Peres Barreiros Marzocca | 5.013.462 |
| Rodrigo Freitas do Nascimento | 24.206.006-7 |
| Renata Lázara Rodrigues | 13.356.540 |
| Adolpho da Costa | 8.303.451-1 |
| Dilza da Silva Jonas da Costa | 6.714.774 |
| Marcio Ornelas Garcia | 43.663.809-5 |
| Fabio Menezes Santana | 22.544.901 |
| Juliana Corrêa e Silva | 43.608.548-3 |
| Ana Paula Borgomoni Romão | 21.939.413-1 |

Documentação Necessária para contratação:
Deverão ser apresentados, no ato do contrato, em via original e cópia, os seguintes documentos:
Carteira de Trabalho;
Cédula de Identidade (R.G.);
Certificado de Reservista;
Título de Eleitor;
C.I.C. (C.P.F.) ;
PIS ou PASEP;
02 (duas) fotos 3x4 (recentes e iguais);
Certidão de Nascimento (se solteiro);
Certidão de Casamento;
Certidão de Nascimento dos filhos me-

nores de 14 anos;
Carteira de Vacinação dos filhos;
Número de Conta Corrente no BANCO REAL; BANESPA e NOSSA CAIXA
Diploma, Certificado de Escolaridade e Registro em Órgão de Classe;
Comprovante de Residência.
Se V.Sa. não possui PIS/PASEP ou Conta Corrente em um dos Bancos acima citados, antes da contratação receberão os devidos encaminhamentos.
Maiores esclarecimentos na Seção de Ingresso, Acesso e Movimentação de Pessoal - SIAM ou através dos telefones 210-5202 ou 210 - 5000, ramal 5404.

CONVOCAÇÃO

A Seção de Ingresso, Acesso e Movimentação de Pessoal, convoca as pessoas abaixo relacionadas, para que compareçam no dia, horário e local determinados, para contratação de emergência pela Lei nº 650/90, autorizadas pelo processo nº 96098/2001-56, conforme segue:

ATOS DA CHEFE DA SEÇÃO
DE DISTRIBUIÇÃO

ENTREGA DE CESTA BÁSICA - JANEIRO/2002

Os servidores municipais ativos ou inativos até o nível N-L, inclusive, e os funcionários Celetistas com salário-base equivalente àquele nível, poderão retirar as Cestas Básicas relativas ao mês de JANEIRO/2002, nos seguintes locais:

Dias de entrega: 29, 30 e 31/01/2002
Horário: das 9:00 às 18:00h

| UNIDADE DE LOTAÇÃO | LOCAL DE RETIRADA |
|---|--|
| SEAD, SMS, SEAC, SECOM, PGM, OPM e SEAJUR | Rua Francisco Manoel s/nº (SEFROTA) - Jabaquara |
| GPM, SGO, SEFIN, SEDUC, SEOSP, SETUR, SEMES, SECULT, SEPLAN e SEMAM | Praça Visconde de Ouro Preto - ao lado do Pronto Socorro do Macuco |
| CARUARA | Pça. Central s/nº (antigo Colégio) |

Obs.: Não serão aceitas reclamações sobre cestas não retiradas no prazo de entrega.

Retirarão suas cestas básicas no DEAC - Morros - Av. Santista, 740 - Nova Cintra, os funcionários lotados nas seguintes unidades:

- Departamento de Assuntos Comunitários - Morros - Deac-M.
- Seção de Apoio Administrativo e Financeiro do Departamento - Saf-M.
- Coordenadoria de Almoxarifado e Cemitérios - Calmoc.
- Coordenadoria de Vias Públicas - Morros - Covip-M.
- Seção de Obras e Manutenção - Seom-M.
- Seção de Urgência Urbana - Seurb-M.
- Seção de Obras de Contenção de Encostas - Seocen.
- Seção de Geologia - Segeo.

Retirarão suas cestas básicas no DEAC - ZNO - Av. Nossa Senhora de Fátima, 456 - Jardim Santa Maria, os funcionários lotados nas seguintes unidades:

- Departamento de Assuntos Comunitários - Zona Noroeste - Deac-ZNO.
- Seção de Apoio Administrativo e Financeiro do Departamento - Saf-ZNO.
- Seção Cemitério da Filosofia - Secem-F.
- Seção Cemitério da Areia Branca - Secem-AB.
- Coordenadoria de Vias Públicas - Zona Noroeste - Covip-ZNO.
- Seção de Obras e Manutenção - Seom-ZNO.
- Seção de Urgência Urbana - Seurb-ZNO.

APOSENTADOS

Os servidores aposentados, devidamente identificados, deverão retirar as Cestas Básicas de JANEIRO/2002, no posto mais próximo ao bairro onde residem, de acordo com o quadro abaixo:

| BAIRROS | LOCAL DE RETIRADA |
|--|---|
| Encruzilhada, V. Mathias, V. Belmiro, V. Nova, Centro, Gonzaga, Campo Grande, José Menino, Marapé, Jabaquara, Paquetá, Monte Serrat e outras cidades | Rua Francisco Manoel s/nº (SEFROTA) - Jabaquara |
| Ponta da Praia, Estuário, Aparecida, Embaré, Boqueirão, Macuco | Pça. Visc. de Ouro Preto, ao lado do Pronto Socorro do Macuco |
| J. Castelo, Areia Branca, J. Bom Retiro, J. Santa Maria, Chico de Paula, V. São Jorge, Valongo, Alemoa, Saboó, Caneleira, J. Rádio Clube, J. São Manoel, J. Piratininga, J. São Pedro, V. Gilda, V. Pantanal, Morro do Pacheco | Deac ZNO-Av. N. Srª de Fátima, 456 Jardim Santa Maria (antiga Coordenadoria da Regional da Zona Noroeste) |
| Morro Nova Cintra, Morro São Bento, Morro da Penha, V. Progresso, V. Lindóia | Deac-M - Av. Santista, 740 - Morro Nova Cintra (antiga Coordenadoria da Regional dos Morros). |
| Caruara e Bertioiga | Caruara - Pça. Central s/nº (antigo Colégio) |

OBSERVAÇÃO: As reclamações relativas à falta ou avaria dos produtos da cesta-básica deverão ser feitas nos 05 (cinco) primeiros dias úteis após o término de entrega das cestas básicas no Departamento de Recursos Humanos/ Seção de Distribuição, à Praça Mauá s/nº, 4º andar do Paço Municipal nos seguintes horários:

2ªs, 4ªs e 6ªs - das 8:30 às 11:30h
3ªs e 5ªs - das 14:30 às 17:30h

O prazo para retirada dos produtos será de até 10 (dez) dias úteis a contar da data da reclamação.

DILMA MARIA GUALBERTO DÓRIA
DE OLIVEIRA
Chefe da Seção de Distribuição

ATOS DO CHEFE DA SEÇÃO
DE CÁLCULO E PAGAMENTO

EDITAL DE CHAMAMENTO

Por intermédio deste instrumento legal, fica convocado a comparecer ao Departamento de Recursos Humanos desta P.M.S., Seção de Cálculo e Pagamento, 4º andar do Paço Municipal, no prazo de cinco dias úteis, a contar da data da publicação, o servidor aposentado: LUIZ PEREIRA BATISTA reg. 8919-3, para tomar ciência do despacho dado ao processo 68868/1998-76.

Decorrido o prazo, proceder-se-á ao arquivamento do citado expediente.

LÁZARO GARCIA DE OLIVEIRA
NETO

Chefe da Seção de Cálculo e Pagamento

ATOS DA CHEFE DO DEPARTAMENTO
DE RECURSOS HUMANOS

COMUNICADO

O Departamento de Recursos Humanos comunica que em virtude da operacionalização da folha de pagamento no mês de fevereiro de 2002, será antecipado para o 4º (quarto) dia útil, dia 06 de fevereiro, o prazo máximo para que as Secretarias, Procuradoria e Ouvidoria entreguem todos os documentos referentes ao controle de frequência dos servidores, incluídos planilhas, atestados médicos, solicitações de verba transporte, autorizações de horas extras, etc.

Todos os documentos recebidos após o prazo estabelecido somente serão incluídos na folha de pagamento do mês seguinte.

ELIANE CARVALHO DA SILVA
Chefe do Departamento de Recursos Humanos

Atendendo ao disposto no artigo 39, parágrafo 6º, da Constituição Federal de 1.988, com a redação dada pela Emenda Constitucional nº 19/1998, o Departamento de Recursos Humanos faz publicar a tabela dos vencimentos dos cargos do Quadro Permanente, bem como a posição dos quadros funcionais desta Prefeitura, em 31 de dezembro de 2.001.

ELIANE CARVALHO DA SILVA
CHEFE DO DEPARTAMENTO DE RECURSOS HUMANOS

TABELA DE CARGOS

| CARGO | NÍVEL |
|-----------------------------------|-------|
| AJUDANTE DE COZINHA | N-A |
| AJUDANTE GERAL | |
| COPEIRA | |
| ASCENSORISTA | N-B |
| AUXILIAR DE MEDIÇÃO | |
| MENSAGEIRO | |
| PORTEIRO | N-C |
| ABASTECEDOR | |
| AJUDANTE SANITÁRIO | |
| AUXILIAR OPERADOR CINEMATOGRÁFICO | |
| BILHETEIRO | |
| CAMAREIRA | |
| COSTUREIRA | |
| LAÇADOR | |
| LAVADOR | |

| | | | |
|-----------------------------------|------------|---|------------|
| MOLEIRO | | MESTRE AUXILIAR | |
| PESCADOR | | OFICIAL DE ADMINISTRAÇÃO | |
| RECEPCIONISTA | | OPERADOR DE MÁQUINAS PESADAS | |
| TRATADOR DE ANIMAIS | | OPERADOR DE SOM | |
| AUXILIAR DE CENOGRAFIA | N-D | OPERADOR RADIOFÔNICO | |
| BALANCEIRO | | ORIENTADOR DE ESTACIONAMENTO REGULAMENTADO | |
| COZINHEIRO | | RECENSEADOR | |
| JARDINEIRO | | TÉCNICO AGRÍCOLA | |
| MERENDEIRA | | TÉCNICO DE ABASTECIMENTO | |
| PODADOR | | TÉCNICO DE ASFALTO | N-G |
| AGENTE DE TERMINAL | N-E | TÉCNICO DE RÁDIO | |
| ARMADOR | | TÉCNICO DE RISCO | |
| ASFALTADOR | | TELEFONISTA | |
| BORRACHEIRO | | TORNEIRO MECÂNICO | |
| CALCETEIRO | | GUARDA MUNICIPAL II | N-H |
| CANTEIRO | | MONTADOR DE ORQUESTRA | |
| CARPINTEIRO | | AGENTE ADMINISTRATIVO | N-I |
| COVEIRO | | AUXILIAR DE BIBLIOTECÁRIO | |
| ELETRICISTA | | CENÓGRAFO | |
| ENCANADOR | | COMPRADOR | |
| ESTOFADOR | | COORDENADOR DE SERVIÇO DE TRÂNSITO | |
| FEITOR | | DESENHISTA ILUSTRADOR | |
| FERREIRO | | DESENHISTA PROJETISTA | |
| FUNILEIRO | | ELETROTÉCNICO | |
| GARÇON | N-E | ILUMINADOR | |
| GUARDA | | INSPECTOR AMBIENTAL | |
| GUARDA FERRAMENTAS | | INSPECTOR DE ZONOSSES | |
| LUBRIFICADOR | | MESTRE | |
| MARCENEIRO | | ORIENTADOR TÉCNICO ADMINISTRATIVO | |
| MARTELETEIRO | | SONOPLASTA | |
| MECÂNICO | | SUPERVISOR DE ESTACIONAMENTO REGULAMENTADO | |
| MECÂNICO DE MÁQUINAS PESADAS | | TÉCNICO DE AGRONOMIA | |
| OPERADOR DE MICRO TRATOR | | TÉCNICO DE EDIFICAÇÕES | |
| PEDREIRO | | TÉCNICO DE ELETRICIDADE | |
| PINTOR | | TÉCNICO DE NUTRIÇÃO | |
| PINTOR DE AUTOS | | TÉCNICO DE SEGURANÇA DO TRABALHO | |
| SERRALHEIRO | | TÉCNICO EM TURISMO | |
| SOLDADOR | | TOPÓGRAFO | |
| VIDRACEIRO | | ARQUIVISTA MUSICAL | N-J |
| AGENTE CULTURAL | N-F | ASSISTENTE DE CÂMERA | |
| DESENHISTA | | AUXILIAR DE FISCALIZAÇÃO DE RISCO | |
| ENCARREGADO | | EMPLACADOR | |
| GUARDA MUNICIPAL I | | GUARDA MUNICIPAL III - INSPETOR | |
| MONITOR DE OFÍCIO | | INSTRUTOR DE ARTES CULTURAIS | |
| MOTORISTA | | OPERADOR DE TELEMARKETING | |
| TÉCNICO DE MANUTENÇÃO | | TÉCNICO DE APAR. E INSTRUM. MÉDICOS E ODONTOLÓGICOS | |
| TÉCNICO DE REFRIGERAÇÃO | | TÉCNICO DE ARTES VISUAIS GRÁFICAS | |
| TÉCNICO EM TELEFONIA | | TÉCNICO DE IMOBILIZAÇÃO ORTOPÉDICA | |
| ALMOXARIFE | N-G | TÉCNICO DE INFORMÁTICA | |
| ATENDENTE DE CONSULTÓRIO DENTÁRIO | | TÉCNICO DE LABORATÓRIO FOTOGRÁFICO | |
| AUXILIAR DE CONTABILIDADE | | TÉCNICO DE RAIOS X | |
| AUXILIAR DE ENFERMAGEM | | ACOMPANHANTE TERAPÊUTICO | N-L |
| ESCRITURÁRIO | | EDITOR DE IMAGEM | |
| FISCAL DE TRÂNSITO | | GUARDA MUNICIPAL IV - INSPETOR CHEFE | |
| FISCAL DE TRANSPORTE COLETIVO | | MÚSICO INSTRUMENTISTA | |
| INSPETOR DE ALUNOS | | OPERADOR SOCIAL | |
| LETRISTA | | RECEPCIONISTA BILINGUE | |

| | |
|---|------------|
| SECRETÁRIO DE UNIDADE ESCOLAR | |
| TÉCNICO AUXILIAR DE ADMINISTRAÇÃO | |
| TÉCNICO DE CONTABILIDADE | |
| TÉCNICO DE HIGIENE DENTAL | |
| TÉCNICO DE LABORATÓRIO | |
| TÉCNICO DE PROCESSAMENTO DE DADOS | |
| TÉCNICO DE PRÓTESE DENTÁRIA | |
| CINEGRAFISTA | N-M |
| MONITOR DE BALLET | |
| MONITOR DE CRECHE | |
| MONITOR DE EDUCAÇÃO | |
| MONITOR DE EDUCAÇÃO MUSICAL | |
| MONITOR ESPORTIVO | |
| PROFESSOR DE OFÍCIO | |
| REPÓRTER FOTOGRÁFICO | |
| PROFESSOR DE EDUCAÇÃO INFANTIL | N-N |
| PROFESSOR DE ENSINO FUNDAMENTAL I | |
| PROFESSOR DE JOVENS E ADULTOS | |
| PROFESSOR SUBSTITUTO DE EDUCAÇÃO INFANTIL | |
| PROFESSOR SUBSTITUTO DE ENSINO FUNDAMENTAL I | |
| ADMINISTRADOR | N-O |
| ADVOGADO | |
| ANALISTA AMBIENTAL | |
| ANALISTA DE O & M | |
| ANALISTA DE ASSUNTOS METROPOLITANOS | |
| ANALISTA DE DEFESA DO CONSUMIDOR | |
| ANALISTA DE RECURSOS HUMANOS | |
| ANALISTA DE SISTEMAS | |
| ANALISTA DE SUPORTE | |
| ARQUITETO | |
| ARTISTA PLÁSTICO | |
| ASSISTENTE SOCIAL | |
| BIBLIOTECÁRIO | |
| BIÓLOGO | |
| CIRURGIÃO DENTISTA | |
| CONTADOR | |
| ECONOMISTA | N-O |
| ENFERMEIRO | |
| ENGENHEIRO | |
| ENGENHEIRO AGRÔNOMO | |
| ESPECIALISTA DE EDUCAÇÃO I - ASSISTENTE DE DIRETOR | |
| ESPECIALISTA DE EDUCAÇÃO I - COORDENADOR PEDAGÓGICO | |
| ESPECIALISTA DE EDUCAÇÃO I - ORIENTADOR EDUCACIONAL | |
| ESPECIALISTA DE EDUCAÇÃO II - DIRETOR DE ESCOLA | |
| ESPECIALISTA DE EDUCAÇÃO III - SUPERVISOR DE ENSINO | |
| ESTATÍSTICO | |
| FARMACÊUTICO | |
| FISCAL DE OBRAS | |
| FISCAL DE OBRAS DA ÁREA DOS MORROS | |
| FISCAL DE TRIBUTOS MUNICIPAIS | |
| FÍSICO | |
| FISIOTERAPEUTA | |
| FONOAUDIÓLOGO | |
| GEÓGRAFO | |
| GEÓLOGO | |
| HISTORIADOR | |
| JORNALISTA | |

| | |
|---|------------|
| MÉDICO | |
| MÉDICO VETERINÁRIO | |
| NUTRICIONISTA | |
| PEDAGOGO | |
| PROCURADOR | |
| PROFESSOR DE ARTES | |
| PROFESSOR DE EDUCAÇÃO ESPECIAL | |
| PROFESSOR DE EDUCAÇÃO FÍSICA | |
| PROFESSOR DE EDUCAÇÃO MUSICAL | |
| PROFESSOR DE ENSINO FUNDAMENTAL II | |
| PROFESSOR DE ENSINO MÉDIO | |
| PROFESSOR SUBSTITUTO DE EDUCAÇÃO ESPECIAL | |
| PROFESSOR SUBSTITUTO DE ENSINO FUNDAMENTAL II | |
| PSICÓLOGO | |
| PUBLICITÁRIO | |
| QUÍMICO | |
| RESTAURADOR | |
| SOCIÓLOGO | |
| TERAPEUTA OCUPACIONAL | |
| CHEFE DO GABINETE DO PREFEITO | CS |
| OUVIDOR PÚBLICO MUNICIPAL | |
| PROCURADOR GERAL DO MUNICÍPIO | |
| SECRETÁRIO MUNICIPAL | |
| ASSESSOR TÉCNICO I | C-1 |
| CHEFE DE PROCURADORIA | |
| CHEFE DE DEPARTAMENTO | |
| ASSESSOR TÉCNICO II | C-2 |
| ASSESSOR TÉCNICO DE LICITAÇÕES | |
| COORDENADOR II | |
| PROCURADOR ASSISTENTE | |
| SUBCOMANDANTE DA GUARDA MUNICIPAL | |
| ASSESSOR TÉCNICO III | C-3 |
| COORDENADOR III | |
| ASSESSOR TÉCNICO IV | C-4 |
| COORDENADOR IV | |

TABELA DE VENCIMENTOS - ESTATUTÁRIOS

A - GERAL (40 HORAS)

| NÍVEL | SALÁRIO BASE | PCCS (REF. I) | TOTAL |
|-------|--------------|---------------|---------|
| N-A | 233,46 | 104,57 | 338,03 |
| N-B | 250,05 | 121,75 | 371,80 |
| N-C | 268,32 | 140,68 | 409,00 |
| N-D | 288,40 | 161,48 | 449,88 |
| N-E | 310,50 | 184,37 | 494,87 |
| N-F | 334,81 | 209,56 | 544,37 |
| N-G | 361,56 | 237,26 | 598,82 |
| N-H | 390,96 | 267,73 | 658,69 |
| N-I | 423,33 | 301,24 | 724,57 |
| N-J | 458,91 | 338,08 | 796,99 |
| N-L | 498,06 | 378,63 | 876,69 |
| N-M | 541,12 | 423,26 | 964,38 |
| N-N | 588,49 | 472,32 | 1060,81 |
| N-O | 640,60 | 526,32 | 1166,92 |

B - MÉDICO, MÉDICO VETERINÁRIO /**E CIRURGIÃO DENTISTA (20 HORAS)**

| NÍVEL | SALÁRIO BASE | PCCS (REF. III) | TOTAL |
|-------|--------------|-----------------|----------|
| N-O | 320,29 | 966,15 | 1.286,44 |

C - AUX. DE ENFERMAGEM (40 HORAS)

| NÍVEL | SALÁRIO BASE | PCCS (REF. III) | TOTAL |
|-------|--------------|-----------------|--------|
| N-G | 361,56 | 298,65 | 660,21 |

D - TÉCNICO DE RAIOS X (24 HORAS)

| NÍVEL | SALÁRIO BASE | PCCS (REF. I) | TOTAL |
|-------|--------------|---------------|--------|
| N-J | 275,34 | 521,63 | 796,97 |

PREFEITO / VICE PREFEITO

| CARGO | VENCIMENTO DO CARGO R\$ |
|---------------|-------------------------|
| PREFEITO | 6.750,00 |
| VICE-PREFEITO | 3.375,00 |

SÍMBOLOS

| SÍMBOLO | VALOR R\$ |
|---------|-----------|
| CS | 6.075,00 |
| C-1 | 5.400,00 |
| C-2 | 3.375,00 |
| C-3 | 2.362,50 |
| C-4 | 1.350,00 |

POSIÇÃO DO QUADRO PERMANENTE EM 31/12/2001

| CARGO | PROVIMENTO | | | | | QUANTITATIVO POR LEI | | | | | | | | | | | | | OCUPADOS | VAGOS | VACANCIA ANUAL | |
|-------------------------------------|------------|---|----|----|----|----------------------|---|---|---|----|----|----|---|---|----|----|----|----|----------|-------|----------------|-------------|
| | A | B | C | D | E | 1 | 2 | 3 | 4 | 5 | 6 | 7 | 8 | 9 | 10 | 11 | 12 | 13 | | | | TOTAL |
| ABASTECEDOR | 4 | | | | | 4 | | | | | | | | | | | | | 4 | 0 | 4 | 0 |
| ACOMPANHANTE TERAPEUTICO | 39 | | | | | 39 | | | | | | | | | | | | | 39 | 24 | 15 | 0 |
| ADMINISTRADOR | 8 | | 2 | | | 8 | | | | | | | | | | | | | 8 | 6 | 4 | 0 |
| ADVOGADO | 16 | | 4 | | | 8 | | | | | | 8 | | | | | | | 16 | 11 | 9 | 1A |
| AGENTE ADMINISTRATIVO | 296 | 2 | 25 | | | 296 | | | | | | | | | | | | | 296 | 241 | 82 | 4A,1E |
| AGENTE ADMINISTRATIVO I | | 1 | | | | | | | | | | | | | | | | | 0 | 1 | 0 | 0 |
| AGENTE ADMINISTRATIVO II | | 2 | | | | | | | | | | | | | | | | | 0 | 2 | 0 | 0 |
| AGENTE ADMINISTRATIVO III | | 1 | | | | | | | | | | | | | | | | | 0 | 1 | 0 | 0 |
| AGENTE COMUNITÁRIO | | | 30 | | | | | | | | | | | | | | | | 0 | 30 | 0 | 0 |
| AGENTE CULTURAL | 18 | | | | | 18 | | | | | | | | | | | | | 18 | 9 | 9 | 0 |
| AGENTE DA ORLA | | | 18 | | | | | | | | | | | | | | | | 0 | 18 | 0 | 0 |
| AGENTE DE CONTROLE DE VETOR | | | 78 | | | | | | | | | | | | | | | | 0 | 78 | 0 | 0 |
| AGENTE DE TERMINAL | 8 | | | | | 8 | | | | | | | | | | | | | 8 | 0 | 8 | 0 |
| AJUDANTE DE COZINHA | 49 | | 10 | | | 12 | | | | | | 37 | | | | | | | 49 | 30 | 29 | 1E |
| AJUDANTE GERAL | 763 | 5 | 17 | | | 763 | | | | | | | | | | | | | 763 | 623 | 162 | 8A,3D,1E,1F |
| AJUDANTE GERAL I | | 1 | | | | | | | | | | | | | | | | | 0 | 1 | 0 | 0 |
| AJUDANTE GERAL II | | 3 | | | | | | | | | | | | | | | | | 0 | 3 | 0 | 0 |
| AJUDANTE SANITARIO | 32 | | 4 | | | 32 | | | | | | | | | | | | | 32 | 28 | 8 | 0 |
| ALMOXARIFE | 13 | 1 | | | | 13 | | | | | | | | | | | | | 13 | 7 | 7 | 0 |
| ANALISTA AMBIENTAL | 15 | | | | | 12 | 3 | | | | | | | | | | | | 15 | 9 | 6 | 0 |
| ANALISTA DE ASSUNTOS METROPOLITANOS | 4 | | | | | 4 | | | | | | | | | | | | | 4 | 0 | 4 | 0 |
| ANALISTA DE DEFESA DO CONSUMIDOR | 2 | | | | | 2 | | | | | | | | | | | | | 2 | 0 | 2 | 0 |
| ANALISTA DE O&M | 2 | | | | | | | | | | | 2 | | | | | | | 2 | 0 | 2 | 0 |
| ANALISTA DE RECURSOS HUMANOS | 1 | | | | | 1 | | | | | | | | | | | | | 1 | 0 | 1 | 0 |
| ANALISTA DE SISTEMAS | 10 | | | | | 3 | | | | 5 | | 2 | | | | | | | 10 | 6 | 4 | 0 |
| ANALISTA DE SUPORTE | 2 | | | | | | | | | | | 2 | | | | | | | 2 | 0 | 2 | 0 |
| ARMADOR | 14 | | 1 | | | 14 | | | | | | | | | | | | | 14 | 10 | 5 | 0 |
| ARMAZENISTA | | | 1 | | | | | | | | | | | | | | | | 0 | 1 | 0 | 0 |
| ARQUITETO | 29 | | 1 | | | 29 | | | | | | | | | | | | | 29 | 21 | 9 | 0 |
| ARQUIVISTA MUSICAL | 1 | | 1 | | | 1 | | | | | | | | | | | | | 1 | 1 | 1 | 0 |
| ARTISTA PLASTICO | 1 | | 1 | | | 1 | | | | | | | | | | | | | 1 | 1 | 1 | 0 |
| ASCENSORISTA | 17 | | | | | 17 | | | | | | | | | | | | | 17 | 8 | 9 | 0 |
| ASFALTADOR | 10 | | | | | 10 | | | | | | | | | | | | | 10 | 0 | 10 | 0 |
| ASSESSOR ADMINISTRATIVO | | | 1 | | | | | | | | | | | | | | | | 0 | 1 | 0 | 0 |
| ASSESSOR II | | 2 | | | | | | | | | | | | | | | | | 0 | 2 | 0 | 0 |
| ASSESSOR TÉCNICO I | 6 | | | 2 | 4 | | | | | 6 | | | | | | | | | 6 | 6 | 0 | 0 |
| ASSESSOR TÉCNICO II | 14 | | | 6 | 8 | | | | | 14 | | | | | | | | | 14 | 14 | 0 | 0 |
| ASSESSOR TÉCNICO III | 10 | | | 2 | 7 | | | | | 10 | | | | | | | | | 10 | 9 | 1 | 0 |
| ASSESSOR TÉCNICO IV | 8 | | | 1 | 6 | | | | | 8 | | | | | | | | | 8 | 7 | 1 | 0 |
| ASSESSOR TÉCNICO C | | 1 | | | | | | | | | | | | | | | | | 0 | 1 | 0 | 0 |
| ASSESSOR TÉCNICO DE LICITAÇÕES | 1 | | | 1 | | | | | | 1 | | | | | | | | | 1 | 1 | 0 | 0 |
| ASSISTENTE DE CAMERA | 2 | | | | | | | | | | | 2 | | | | | | | 2 | 0 | 2 | 0 |
| ASSISTENTE JURÍDICO | | | 3 | | | | | | | | | | | | | | | | 0 | 3 | 0 | 0 |
| ASSISTENTE SOCIAL | 88 | | 4 | | | 68 | | | | 15 | | 5 | | | | | | | 88 | 71 | 21 | 2A,1E |
| ASSISTENTE TÉCNICO | | 1 | | | | | | | | | | | | | | | | | 0 | 1 | 0 | 0 |
| ASSISTENTE TÉCNICO ADMINISTRATIVO | | 3 | | | | | | | | | | | | | | | | | 0 | 3 | 0 | 0 |
| ATENDENTE DE CONSULTORIO DENTARIO | 89 | | 2 | | | 89 | | | | | | | | | | | | | 89 | 83 | 8 | 1E |
| AUXILIAR DE BIBLIOTECARIO | 85 | | 2 | | | 68 | | | | | 12 | 5 | | | | | | | 85 | 47 | 40 | 0 |
| AUXILIAR DE CENOGRAFIA | 4 | | | | | 4 | | | | | | | | | | | | | 4 | 3 | 1 | 0 |
| AUXILIAR DE CONTABILIDADE | 5 | | | | | 5 | | | | | | | | | | | | | 5 | 4 | 1 | 0 |
| AUXILIAR DE ENFERMAGEM | 689 | | 46 | | | 644 | | | | | | 45 | | | | | | | 689 | 688 | 47 | 8A,19E,2F |
| AUXILIAR DE FISCALIZAÇÃO DE RISCO | 16 | | 14 | | | | | | | | | 16 | | | | | | | 16 | 14 | 16 | 0 |
| AUXILIAR DE MEDICAO | 13 | | | | | 13 | | | | | | | | | | | | | 13 | 3 | 10 | 1E |
| AUXILIAR ESPORTIVO | | | 1 | | | | | | | | | | | | | | | | 0 | 1 | 0 | 0 |
| AUXILIAR OPERADOR CINEMATOGRAFICO | 2 | | | | | 2 | | | | | | | | | | | | | 2 | 0 | 2 | 0 |
| AUXILIAR TÉCNICO ESPORTIVO | | | 14 | | | | | | | | | | | | | | | | 0 | 14 | 0 | 0 |
| BALANCEIRO | 3 | 1 | | | | 3 | | | | | | | | | | | | | 3 | 1 | 3 | 0 |
| BIBLIOTECARIO | 10 | | | | | 10 | | | | | | | | | | | | | 10 | 6 | 4 | 1A |
| BILHETEIRO | 6 | | | | | 3 | | | | | | 3 | | | | | | | 6 | 0 | 6 | 0 |
| BIOLOGO | 12 | | | | | 10 | | | | | | 2 | | | | | | | 12 | 8 | 4 | 0 |
| BORRACHEIRO | 5 | 1 | | | | 5 | | | | | | | | | | | | | 5 | 1 | 5 | 0 |
| CALCETEIRO | 34 | | | | | 34 | | | | | | | | | | | | | 34 | 15 | 19 | 1A |
| CALCETEIRO II | | 1 | | | | | | | | | | | | | | | | | 0 | 1 | 0 | 0 |
| CAMAREIRA | 1 | | | | | 1 | | | | | | | | | | | | | 1 | 0 | 1 | 0 |
| CANTEIRO | 10 | | | | | 10 | | | | | | | | | | | | | 10 | 9 | 1 | 0 |
| CARPINTEIRO | 49 | 2 | 3 | | | 49 | | | | | | | | | | | | | 49 | 30 | 24 | 0 |
| CARPINTEIRO I | | 2 | | | | | | | | | | | | | | | | | 0 | 2 | 0 | 0 |
| CENOGRAFO | 3 | | | | | 3 | | | | | | | | | | | | | 3 | 1 | 2 | 0 |
| CHEFE DE PROCURADORIA | 3 | | | 3 | | | | | | | | | | | 3 | | | | 3 | 3 | 0 | 0 |
| CHEFE DE DEPARTAMENTO | 43 | | | 19 | 23 | | | | | 43 | | | | | | | | | 43 | 42 | 1 | 0 |

| | | | | | | | | | | | | | | | | | | |
|--|-----|---|---|----|-----|----|--|----|-----|----|--|---|--|--|-----|-----|-----|-------------|
| CHEFE DO GABINETE DO PREFEITO MUNICIPAL | 1 | | | 1 | | 1 | | | | | | | | | 1 | 1 | 0 | 0 |
| CINEGRAFISTA | 4 | | | | | | | | 4 | | | | | | 4 | 0 | 4 | 0 |
| CIRURGIAO DENTISTA | 142 | | 5 | | 142 | | | | | | | | | | 142 | 132 | 15 | 2A |
| CITOTÉCNICO | | | 1 | | | | | | | | | | | | 0 | 1 | 0 | 0 |
| COMPRADOR | 2 | | | | 2 | | | | | | | | | | 2 | 0 | 2 | 0 |
| CONTADOR | 15 | | 1 | | 15 | | | | | | | | | | 15 | 2 | 14 | 0 |
| COORDENADOR ADMINISTRATIVO II | | 1 | | | | | | | | | | | | | 0 | 1 | 0 | 0 |
| COORDENADOR DE SERVICO DE TRANSITO | 5 | | | | 5 | | | | | | | | | | 5 | 5 | 0 | 0 |
| COORDENADOR 1 | | 1 | | | | | | | | | | | | | 0 | 1 | 0 | 0 |
| COORDENADOR 2 | 38 | | | 23 | 15 | | | 38 | | | | | | | 38 | 38 | 0 | 0 |
| COORDENADOR 3 | 37 | | | 16 | 19 | | | 36 | | | | 1 | | | 37 | 35 | 2 | 0 |
| COORDENADOR 4 | 1 | | | | 1 | | | 1 | | | | | | | 1 | 1 | 0 | 0 |
| COPEIRA | 46 | | 1 | | 46 | | | | | | | | | | 46 | 23 | 24 | 0 |
| COSTUREIRA | 1 | | | | 1 | | | | | | | | | | 1 | 0 | 1 | 0 |
| COVEIRO | 23 | | | | 23 | | | | | | | | | | 23 | 17 | 6 | 1A |
| COZINHEIRO | 211 | 2 | 5 | | 90 | 40 | | | 81 | | | | | | 211 | 183 | 35 | 0 |
| COZINHEIRO I | | 1 | | | | | | | | | | | | | 0 | 1 | 0 | 0 |
| DESENHISTA | 21 | | | | 21 | | | | | | | | | | 21 | 7 | 14 | 0 |
| DESENHISTA ILUSTRADOR | 1 | | | | | | | | 1 | | | | | | 1 | 0 | 1 | 0 |
| DESENHISTA PROJETISTA | 11 | 1 | | | 11 | | | | | | | | | | 11 | 6 | 6 | 0 |
| ECONOMISTA | 5 | | | | 5 | | | | | | | | | | 5 | 0 | 5 | 0 |
| EDITOR DE IMAGEM | 2 | | | | | | | | 2 | | | | | | 2 | 0 | 2 | 0 |
| ELETRICISTA | 72 | 1 | 6 | | 65 | | | | 7 | | | | | | 72 | 46 | 33 | 1A |
| ELETRICISTA OBRAS I | | 1 | | | | | | | | | | | | | 0 | 1 | 0 | 0 |
| ELETROTECNICO | 2 | | | | 2 | | | | | | | | | | 2 | 0 | 2 | 0 |
| EMPLACADOR | 5 | | | | | | | | 5 | | | | | | 5 | 0 | 5 | 0 |
| ENCANADOR | 29 | | 5 | | 29 | | | | | | | | | | 29 | 16 | 18 | 1D |
| ENCANADOR I | | 1 | | | | | | | | | | | | | 0 | 1 | 0 | 0 |
| ENCARREGADO | 75 | 3 | 1 | | 75 | | | | | | | | | | 75 | 59 | 20 | 1A,1D |
| ENCARREGADO DE RISCO | | | 2 | | | | | | | | | | | | 0 | 2 | 0 | 0 |
| ENFERMEIRO | 122 | | 8 | | 111 | | | | 11 | | | | | | 122 | 125 | 5 | 3E |
| ENGENHEIRO | 56 | 1 | 3 | | 56 | | | | | | | | | | 56 | 32 | 28 | 1F |
| ENGENHEIRO AGRONOMO | 10 | | | | 10 | | | | | | | | | | 10 | 7 | 3 | 0 |
| ESCRITURARIO | 31 | | | | 31 | | | | | | | | | | 31 | 31 | 0 | 2A,1D |
| ESPEC.DE EDUC.I - ASSISTENTE DE DIRETOR | 64 | | | | 45 | | | 3 | 11 | 5 | | | | | 64 | 56 | 8 | 0 |
| ESPEC.DE EDUC.I - COORDENADOR PEDAGOGICO | 73 | | | | 43 | 1 | | 3 | 11 | 15 | | | | | 73 | 57 | 16 | 1F |
| ESPEC.DE EDUC.I - ORIENTADOR EDUCACIONAL | 63 | | | | 40 | 4 | | 3 | 11 | 5 | | | | | 63 | 52 | 11 | 1A |
| ESPEC.DE EDUC.II - DIRETOR DE ESCOLA | 64 | | | | 36 | 4 | | 3 | 16 | 5 | | | | | 64 | 60 | 4 | 0 |
| ESPEC.DE EDUC.III - SUPERVISOR DE ENSINO | 30 | | | | 19 | | | 11 | | | | | | | 30 | 30 | 0 | 0 |
| ESTATISTICO | 2 | | | | 2 | | | | | | | | | | 2 | 0 | 2 | 0 |
| ESTOFADOR | 3 | | | | 3 | | | | | | | | | | 3 | 2 | 1 | 1A |
| FARMACEUTICO | 36 | | 1 | | 3 | | | | 33 | | | | | | 36 | 4 | 33 | 0 |
| FEITOR | 7 | | | | 7 | | | | | | | | | | 7 | 4 | 3 | 1A |
| FERREIRO | 6 | | | | 6 | | | | | | | | | | 6 | 6 | 0 | 0 |
| FISCAL DE AMBULANTES | | | 1 | | | | | | | | | | | | 0 | 1 | 0 | 0 |
| FISCAL DE OBRAS | 70 | | | | 50 | | | | 20 | | | | | | 70 | 40 | 30 | 1D,2E |
| FISCAL DE OBRAS-ÁREA MORROS | 10 | | | | | | | | 10 | | | | | | 10 | 0 | 10 | 0 |
| FISCAL DE TRANSITO | 12 | | | | 12 | | | | | | | | | | 12 | 12 | 0 | 0 |
| FISCAL DE TRANSPORTE COLETIVO | 1 | | | | 1 | | | | | | | | | | 1 | 1 | 0 | 0 |
| FISCAL DE TRIBUTOS MUNICIPAIS | 90 | | | | 72 | | | 18 | | | | | | | 90 | 67 | 23 | 1A |
| FISICO | 1 | | | | 1 | | | | | | | | | | 1 | 0 | 1 | 0 |
| FISIOTERAPEUTA | 26 | | 1 | | 25 | | | | 1 | | | | | | 26 | 25 | 2 | 0 |
| FONOAUDIOLOGO | 17 | | | | 17 | | | | | | | | | | 17 | 13 | 4 | 0 |
| FOTÓGRAFO | | | 2 | | | | | | | | | | | | 0 | 2 | 0 | 0 |
| FUNILEIRO | 8 | | 1 | | 8 | | | | | | | | | | 8 | 3 | 6 | 0 |
| FUNILEIRO III | | 1 | | | | | | | | | | | | | 0 | 1 | 0 | 0 |
| GARÇON | 2 | | | | 2 | | | | | | | | | | 2 | 1 | 1 | 0 |
| GEOGRAFO | 3 | | | | 3 | | | | | | | | | | 3 | 2 | 1 | 0 |
| GEOLOGO | 4 | | | | 4 | | | | | | | | | | 4 | 3 | 1 | 0 |
| GUARDA | 49 | | | | 49 | | | | | | | | | | 49 | 31 | 18 | 1F |
| GUARDA FERRAMENTAS | 4 | | | | 4 | | | | | | | | | | 4 | 3 | 1 | 0 |
| GUARDA MUNICIPAL | | 5 | | | | | | | | | | | | | 0 | 5 | 0 | 0 |
| GUARDA MUNICIPAL I | 700 | | | | 600 | | | | 100 | | | | | | 700 | 250 | 450 | 1A,4D,11E |
| GUARDA MUNICIPAL II | 440 | | | | | | | | 440 | | | | | | 440 | 160 | 280 | 2A,1D,1E,1F |
| GUARDA MUNICIPAL III | 50 | | | | | | | | 50 | | | | | | 50 | 15 | 35 | 0 |
| GUARDA MUNICIPAL IV | 10 | | | | | | | | 10 | | | | | | 10 | 9 | 1 | 1D |
| HISTORIADOR | 4 | | | | 4 | | | | | | | | | | 4 | 4 | 0 | 0 |
| ILUMINADOR | 6 | | | | 6 | | | | | | | | | | 6 | 4 | 2 | 0 |
| INSPETOR AMBIENTAL | 28 | | | | | | | 20 | | 8 | | | | | 28 | 11 | 17 | 0 |
| INSPETOR DE ALUNOS | 249 | | | | 179 | | | 20 | 50 | | | | | | 249 | 199 | 50 | 4A,1D,7E |
| INSPETOR DE ZOONOSES | 5 | | | | | | | 5 | | | | | | | 5 | 4 | 1 | 0 |
| INSTRUTOR DE ARTES CULTURAI | 26 | | | | | | | | 26 | | | | | | 26 | 0 | 26 | 0 |
| JARDINEIRO | 170 | | | | 170 | | | | | | | | | | 170 | 92 | 78 | 1D |
| JORNALISTA | 17 | 2 | 1 | | 12 | | | | 5 | | | | | | 17 | 10 | 10 | 0 |
| LABORATORISTA DE FOTOGRAFIA | | | 1 | | | | | | | | | | | | 0 | 1 | 0 | 0 |
| LAÇADOR | 6 | | 4 | | 6 | | | | | | | | | | 6 | 10 | 0 | 0 |

| | | | | | | | | | | | | | | | | | | | |
|--|-----|---|-----|--|-----|----|--|---|-----|----|--|---|---|----|--|-----|-----|-----|-------------|
| LAVADOR | 5 | | | | 5 | | | | | | | | | | | 5 | 0 | 5 | 0 |
| LETRISTA | 12 | | | | 12 | | | | | | | | | | | 12 | 4 | 8 | 0 |
| LUBRIFICADOR | 8 | | | | 8 | | | | | | | | | | | 8 | 6 | 2 | 0 |
| MARCENEIRO | 18 | | | | 18 | | | | | | | | | | | 18 | 12 | 6 | 0 |
| MARTELETEIRO | 10 | | | | 10 | | | | | | | | | | | 10 | 5 | 5 | 0 |
| MECANICO | 21 | | | | 21 | | | | | | | | | | | 21 | 10 | 11 | 0 |
| MECANICO DE MAQUINAS PESADAS | 4 | | | | 4 | | | | | | | | | | | 4 | 1 | 3 | 0 |
| MECÂNICO II | | 1 | | | | | | | | | | | | | | 0 | 1 | 0 | 0 |
| MEDICO | 524 | 1 | 45 | | 514 | | | | 10 | | | | | | | 524 | 519 | 51 | 2A,5D,16E |
| MEDICO VETERINARIO | 7 | | 1 | | 5 | | | | 2 | | | | | | | 7 | 5 | 3 | 0 |
| MENSAGEIRO | 9 | | 3 | | 9 | | | | | | | | | | | 9 | 11 | 1 | 0 |
| MERENDEIRA | 160 | 3 | | | 160 | | | | | | | | | | | 160 | 124 | 39 | 2A,2F |
| MESTRE | 55 | | 1 | | 55 | | | | | | | | | | | 55 | 27 | 29 | 2A |
| MESTRE AUXILIAR | 24 | | | | 24 | | | | | | | | | | | 24 | 17 | 7 | 0 |
| MOLEIRO | 2 | | | | 2 | | | | | | | | | | | 2 | 0 | 2 | 0 |
| MONITOR | | 1 | 2 | | | | | | | | | | | | | 0 | 3 | 0 | 0 |
| MONITOR CULTURAL | | | 18 | | | | | | | | | | | | | 0 | 18 | 0 | 0 |
| MONITOR DE BALLET | 12 | | | | 12 | | | | | | | | | | | 12 | 8 | 4 | 1E |
| MONITOR DE CRECHE | 261 | | 37 | | 189 | | | | 72 | | | | | | | 261 | 288 | 10 | 1D,2E |
| MONITOR DE EDUCACAO | 2 | | | | 2 | | | | | | | | | | | 2 | 2 | 0 | 0 |
| MONITOR DE EDUCACAO MUSICAL | 12 | | | | 12 | | | | | | | | | | | 12 | 6 | 6 | 0 |
| MONITOR DE OFICIO | 8 | | | | 8 | | | | | | | | | | | 8 | 0 | 8 | 0 |
| MONITOR DE TURISMO | | | 2 | | | | | | | | | | | | | 0 | 2 | 0 | 0 |
| MONITOR ESPORTIVO | 21 | | 10 | | 1 | | | | 20 | | | | | | | 21 | 10 | 21 | 0 |
| MONITOR TÉCNICO | | 1 | | | | | | | | | | | | | | 0 | 1 | 0 | 0 |
| MONTADOR DE ORQUESTRA | 3 | | | | 1 | | | | 2 | | | | | | | 3 | 1 | 2 | 0 |
| MOTORISTA | 240 | 3 | 44 | | 220 | | | | 20 | | | | | | | 240 | 221 | 66 | 4A,1D |
| MOTORISTA II | | 2 | | | | | | | | | | | | | | 0 | 2 | 0 | 0 |
| MUSICO INSTRUMENTISTA | 41 | | 4 | | 41 | | | | | | | | | | | 41 | 24 | 21 | 1E |
| NUTRICIONISTA | 23 | | | | 13 | | | | 10 | | | | | | | 23 | 13 | 10 | 1E |
| OFICIAL DE ADMINISTRACAO | 478 | 3 | 76 | | 416 | | | | 62 | | | | | | | 478 | 432 | 125 | 6A,1D,2E,1F |
| OPERADOR DE MAQUINAS PESADAS | 31 | 2 | | | 31 | | | | | | | | | | | 31 | 22 | 11 | 1F |
| OPERADOR DE MICRO TRATOR | 8 | 1 | | | 8 | | | | | | | | | | | 8 | 7 | 2 | 0 |
| OPERADOR DE SOM | 12 | | | | 12 | | | | | | | | | | | 12 | 10 | 2 | 0 |
| OPERADOR DE TELEMARKEETING | 14 | | 13 | | | | | | 14 | | | | | | | 14 | 13 | 14 | 0 |
| OPERADOR RADIOFONICO | 19 | | | | 19 | | | | | | | | | | | 19 | 14 | 5 | 0 |
| OPERADOR SOCIAL | 105 | | | | 28 | 32 | | | 10 | 15 | | | | 20 | | 105 | 78 | 27 | 1A,3E |
| ORIENTADOR DE APRENDIZAGEM | | | 2 | | | | | | | | | | | | | 0 | 2 | 0 | 0 |
| ORIENTADOR DE ESTAC.REGULAMENTADO | 35 | 1 | | | 35 | | | | | | | | | | | 35 | 36 | 0 | 0 |
| ORIENTADOR TECNICO ADMINISTRATIVO | 10 | | | | 10 | | | | | | | | | | | 10 | 6 | 4 | 0 |
| OUIDOR PÚBLICO MUNICIPAL | 1 | | | | 1 | | | 1 | | | | | | | | 1 | 1 | 0 | 0 |
| PEDAGOGO | 2 | | | | 2 | | | | | | | | | | | 2 | 0 | 2 | 0 |
| PEDREIRO | 135 | 1 | 21 | | 135 | | | | | | | | | | | 135 | 106 | 51 | 2A,1D |
| PEDREIRO I | | 1 | | | | | | | | | | | | | | 0 | 1 | 0 | 0 |
| PEDREIRO II | | 4 | | | | | | | | | | | | | | 0 | 4 | 0 | 0 |
| PESCADOR | 6 | | | | 6 | | | | | | | | | | | 6 | 1 | 5 | 0 |
| PINTOR | 56 | | 32 | | 56 | | | | | | | | | | | 56 | 60 | 28 | 1A,1F |
| PINTOR DE AUTOS | 8 | | | | 8 | | | | | | | | | | | 8 | 4 | 4 | 0 |
| PINTOR DE AUTOS II | | 1 | | | | | | | | | | | | | | 0 | 1 | 0 | 0 |
| PINTOR DE OBRAS II | | 1 | | | | | | | | | | | | | | 0 | 1 | 0 | 0 |
| PODADOR | 20 | | | | | | | | 20 | | | | | | | 20 | 0 | 20 | 0 |
| PORTEIRO | 8 | | | | 8 | | | | | | | | | | | 8 | 6 | 2 | 1A |
| PROCURADOR | 35 | | | | 35 | | | | | | | | | | | 35 | 23 | 12 | 0 |
| PROCURADOR ASSISTENTE | 1 | | 1 | | | | | | | | | | 1 | | | 1 | 1 | 0 | 0 |
| PROCURADOR GERAL DO MUNICÍPIO | 1 | | 1 | | | | | | | | | 1 | | | | 1 | 1 | 0 | 0 |
| PROFESSOR | | 2 | | | | | | | | | | | | | | 0 | 2 | 0 | 0 |
| PROFESSOR DE ARTES | 3 | | | | 3 | | | | | | | | | | | 3 | 2 | 1 | 0 |
| PROFESSOR DE EDUCACAO ESPECIAL | 115 | | | | 59 | 36 | | | 20 | | | | | | | 115 | 68 | 47 | 0 |
| PROFESSOR DE EDUCACAO FISICA | 80 | | 3 | | 68 | | | | 12 | | | | | | | 80 | 64 | 19 | 0 |
| PROFESSOR DE EDUCACAO INFANTIL | 297 | | | | 230 | 67 | | | | | | | | | | 297 | 236 | 61 | 1D |
| PROFESSOR DE EDUCACAO MUSICAL | 2 | | | | 2 | | | | | | | | | | | 2 | 0 | 2 | 0 |
| PROFESSOR DE ENSINO FUNDAMENTAL I | 490 | | | | 294 | 33 | | | 134 | 29 | | | | | | 490 | 367 | 123 | 7A,1E |
| PROFESSOR DE ENSINO FUNDAMENTAL II | 555 | | | | 455 | | | | 100 | | | | | | | 555 | 293 | 262 | 10A,1D,8E |
| PROFESSOR DE ENSINO MEDIO | 2 | | | | 2 | | | | | | | | | | | 2 | 0 | 2 | 0 |
| PROFESSOR DE JOVENS E ADULTOS | 40 | | | | 40 | | | | | | | | | | | 40 | 25 | 15 | 1F |
| PROFESSOR DE OFICIO | 6 | | | | 6 | | | | | | | | | | | 6 | 0 | 6 | 0 |
| PROFESSOR SUBST.DE EDUCACAO ESPECIAL | 56 | | | | 56 | | | | | | | | | | | 56 | 42 | 14 | 2D,3E |
| PROFESSOR SUBST.DE EDUCACAO INFANTIL | 110 | | 8 | | 88 | | | | 22 | | | | | | | 110 | 84 | 34 | 1A,4E |
| PROFESSOR SUBST.DE ENSINO FUNDAMENTAL I | 150 | | 32 | | 56 | | | | 28 | 66 | | | | | | 150 | 169 | 13 | 4E,1F |
| PROFESSOR SUBST.DE ENSINO FUNDAMENTAL II | 120 | | 110 | | | | | | 20 | 30 | | | | 70 | | 50 | 220 | 10 | 3E,1F |
| PSICOLOGO | 90 | | 5 | | 90 | | | | | | | | | | | 90 | 83 | 12 | 1A |
| PUBLICITARIO | 1 | | | | 1 | | | | | | | | | | | 1 | 1 | 0 | 0 |
| QUIMICO | 2 | | | | 2 | | | | | | | | | | | 2 | 0 | 2 | 0 |
| RECEPTEADOR | 2 | 1 | | | 2 | | | | | | | | | | | 2 | 2 | 1 | 0 |
| RECEPCIONISTA | 17 | | 5 | | 17 | | | | | | | | | | | 17 | 19 | 3 | 0 |
| RECEPCIONISTA BILINGUE | 38 | | | | 38 | | | | | | | | | | | 38 | 24 | 14 | 1E |
| REPÓRTER FOTOGRÁFICO | 5 | | | | | | | | 5 | | | | | | | 5 | 0 | 5 | 0 |

| | | | | | | | | | | | | | | | | | | | | | | |
|--|--------------|-----------|------------|-----------|-----------|-------------|------------|------------|-----------|------------|------------|------------|-----------|------------|----------|----------|-----------|-----------|--------------|-------------|-------------|---|
| RESTAURADOR | 2 | | 2 | | | 2 | | | | | | | | | | | | | 2 | 2 | 2 | 0 |
| SECRETÁRIA | | | 2 | | | | | | | | | | | | | | | | 0 | 2 | 0 | 0 |
| SECRETÁRIA II | | 1 | | | | | | | | | | | | | | | | | 0 | 1 | 0 | 0 |
| SECRETÁRIO DE UNIDADE ESCOLAR | 61 | | | | | 41 | | | 3 | 9 | 8 | | | | | | | 61 | 58 | 3 | 3E | |
| SECRETÁRIO MUNICIPAL | 14 | | | 3 | 11 | | | 14 | | | | | | | | | | 14 | 14 | 0 | 0 | |
| SERRALHEIRO | 5 | 1 | 1 | | | 5 | | | | | | | | | | | | 5 | 2 | 5 | 0 | |
| SERVENTE | | 2 | | | | | | | | | | | | | | | | 0 | 2 | 0 | 0 | |
| SOCIOLOGO | 4 | | | | | 4 | | | | | | | | | | | | 4 | 0 | 4 | 0 | |
| SOLDADOR | 12 | | | | | 12 | | | | | | | | | | | | 12 | 7 | 5 | 1D | |
| SOLDADOR II | | 1 | | | | | | | | | | | | | | | | 0 | 1 | 0 | 0 | |
| SONOPLASTA | 4 | | | | | 4 | | | | | | | | | | | | 4 | 4 | 0 | 0 | |
| SUB-COMANDANTE | 1 | | | 1 | | | | 1 | | | | | | | | | | 1 | 1 | 0 | 0 | |
| SUPERVISOR | | | 8 | | | | | | | | | | | | | | | 0 | 8 | 0 | 0 | |
| SUPERVISOR ADMINISTRATIVO III | | 1 | | | | | | | | | | | | | | | | 0 | 1 | 0 | 0 | |
| SUPERVISOR DE ALUNOS I | | 2 | | | | | | | | | | | | | | | | 0 | 2 | 0 | 0 | |
| SUPERVISOR DE EST. AC. REGULAMENTADO | 11 | | | | | 11 | | | | | | | | | | | | 11 | 11 | 0 | 0 | |
| TECNICO AGRICOLA | 4 | | | | | 4 | | | | | | | | | | | | 4 | 0 | 4 | 0 | |
| TECNICO AUXILIAR DE ADMINISTRACAO | 187 | 1 | 3 | | | 187 | | | | | | | | | | | | 187 | 98 | 93 | 3A,1D | |
| TECNICO DE ABASTECIMENTO | 65 | 2 | 19 | | | 49 | 6 | | | | 10 | | | | | | | 65 | 54 | 32 | 1A,2E | |
| TECNICO DE AGRONOMIA | 1 | | | | | 1 | | | | | | | | | | | | 1 | 0 | 1 | 0 | |
| TECNICO DE APARELHOS DENTODONTOLÓGICOS | 6 | | | | | 5 | 1 | | | | | | | | | | | 6 | 4 | 2 | 0 | |
| TECNICO DE ARTES VISUAIS GRAFICAS | 2 | | | | | | | | | | 2 | | | | | | | 2 | 0 | 2 | 0 | |
| TECNICO DE ASFALTO | 1 | | | | | 1 | | | | | | | | | | | | 1 | 0 | 1 | 0 | |
| TÉCNICO DE CONSERVAÇÃO DE FOTOS | | | 2 | | | | | | | | | | | | | | | 0 | 2 | 0 | 0 | |
| TECNICO DE CONTABILIDADE | 39 | | | | | 39 | | | | | | | | | | | | 39 | 27 | 12 | 0 | |
| TECNICO DE EDIFICAÇÕES | 5 | | | | | 5 | | | | | | | | | | | | 5 | 0 | 5 | 0 | |
| TÉCNICO DE EDUCAÇÃO FÍSICA | | | 2 | | | | | | | | | | | | | | | 0 | 2 | 0 | 0 | |
| TECNICO DE ELETRICIDADE | 1 | | | | | 1 | | | | | | | | | | | | 1 | 0 | 1 | 0 | |
| TECNICO DE HIGIENE DENTAL | 6 | | | | | 6 | | | | | | | | | | | | 6 | 5 | 1 | 0 | |
| TECNICO DE IMOBILIZAÇÃO ORTOPEDICA | 22 | | | | | | | | | | 22 | | | | | | | 22 | 14 | 8 | 0 | |
| TECNICO DE INFORMÁTICA | 3 | | | | | | | | | | 3 | | | | | | | 3 | 0 | 3 | 0 | |
| TECNICO DE LABORATORIO | 50 | | 4 | | | 50 | | | | | | | | | | | | 50 | 34 | 20 | 1A | |
| TECNICO DE LABORATORIO FOTOGRAFICO | 2 | | | | | | | | | | 2 | | | | | | | 2 | 0 | 2 | 0 | |
| TECNICO DE MANUTENÇÃO | 2 | | | | | 2 | | | | | | | | | | | | 2 | 1 | 1 | 0 | |
| TÉCNICO DE MANUTENÇÃO DE RÁDIO OP. | | | 1 | | | | | | | | | | | | | | | 0 | 1 | 0 | 0 | |
| TECNICO DE NUTRIÇÃO | 5 | | 1 | | | 5 | | | | | | | | | | | | 5 | 1 | 5 | 0 | |
| TÉCNICO DE POLO AQUÁTICO | | | 2 | | | | | | | | | | | | | | | 0 | 2 | 0 | 0 | |
| TECNICO DE PROCESSAMENTO DE DADOS | 15 | | | | | 7 | | | | | 8 | | | | | | | 15 | 0 | 15 | 0 | |
| TECNICO DE PROTESE DENTARIA | 2 | | | | | 1 | | | | | 1 | | | | | | | 2 | 0 | 2 | 0 | |
| TECNICO DE RADIO | 2 | | | | | 2 | | | | | | | | | | | | 2 | 0 | 2 | 0 | |
| TECNICO DE RAO X | 27 | | 2 | | | 19 | | | | | 8 | | | | | | | 27 | 24 | 5 | 1E | |
| TECNICO DE REFRIGERAÇÃO | 5 | | | | | 5 | | | | | | | | | | | | 5 | 0 | 5 | 0 | |
| TECNICO DE RISCO | 2 | | | | | 2 | | | | | | | | | | | | 2 | 0 | 2 | 0 | |
| TECNICO DE SEGURANÇA DO TRABALHO | 6 | | | | | 3 | | | | | 3 | | | | | | | 6 | 1 | 5 | 0 | |
| TECNICO EM TELEFONIA | 10 | | 1 | | | 10 | | | | | | | | | | | | 10 | 1 | 10 | 1E | |
| TECNICO EM TURISMO | 18 | | | | | | | | | 18 | | | | | | | | 18 | 0 | 18 | 0 | |
| TELEFONISTA | 35 | | 2 | | | 26 | | | | | 9 | | | | | | | 35 | 25 | 12 | 1A,1E | |
| TERAPEUTA OCUPACIONAL | 33 | | | | | 23 | | | | 10 | | | | | | | | 33 | 18 | 15 | 0 | |
| TOPOGRAFO | 5 | | | | | 5 | | | | | | | | | | | | 5 | 3 | 2 | 0 | |
| TORNEIRO MECANICO | 2 | | | | | 2 | | | | | | | | | | | | 2 | 1 | 1 | 0 | |
| TRABALHADOR BRAÇAL | | | 2 | | | | | | | | | | | | | | | 0 | 2 | 0 | 0 | |
| TRATADOR DE ANIMAIS | 4 | | | | | 4 | | | | | | | | | | | | 4 | 2 | 2 | 0 | |
| VIDRACEIRO | 5 | | | | | 5 | | | | | | | | | | | | 5 | 3 | 2 | 0 | |
| TOTAL | 11223 | 92 | 861 | 79 | 96 | 8697 | 227 | 174 | 18 | 129 | 494 | 758 | 30 | 600 | 4 | 2 | 20 | 70 | 11223 | 8602 | 3574 | |

LEGENDA DE PROVIMENTO:

A - ESTATUTÁRIO
 B - CLT
 C - CONTRATADOS POR TEMPO DETERM.
 D - COMISSÃO - PESSOAL INTERNO
 E - COMISSÃO - PESSOAL EXTERNO

QUANTITATIVO POR LEI :

1 - mantidos pela Lei Complementar 158, de 18/01/1995
 2 - criados pela Lei Complementar 158, de 18/01/1995
 3 - criados pela Lei Complementar 423, de 28/12/2000
 4 - criados pela Lei Complementar 297, de 26/12/1997
 5 - criados pela Lei Complementar 187, de 17/11/1995
 6 - criados pela Lei Complementar 227, de 19/07/1996
 7 - criados pela Lei Complementar 379, de 28/12/1999
 8 - criados pela Lei Complementar 285, de 08/12/1997
 9 - criado pela Lei Complementar 259, de 18/12/1996
 10 - criado pela Lei Complementar 95, de 17/11/1993
 11 - criado pela Lei Complementar 422, de 28/12/2000
 12 - criado pela Lei Complementar 250, de 12/11/1996
 13 - criado pela Lei Complementar 156, de 27/12/1994

LEGENDA DE VACÂNCIA:

A - Aposentadoria
 D - Demissão
 E - Exoneração
 F - Falecimento

O Departamento de Recursos Humanos retifica a contagem de tempo de serviço dos ocupantes do cargo de Professor de Educação Especial, publicada nos dias 16 e 17/01/2002.

PROFESSOR DE EDUCAÇÃO ESPECIAL

| CLASS. | REG. | NOME | TEMPO NO CARGO ATÉ 30/06/2001 | |
|--------|----------|--|-------------------------------|-----|
| 1 | 09.861.6 | SUELI LEITE MARTINS BERTOLDI | 5990 | * |
| 2 | 11.623.6 | SILVIA MARIA GONÇALVES VANTINI | 5990 | * |
| 3 | 11.909.9 | RENATA MARIA LOURENÇO VELLA | 5990 | * |
| 4 | 09.393.0 | MARIA DE LOURDES C. DE ALMEIDA | 5873 | |
| 5 | 11.939.6 | SONIA MARIA LEONETTI | 5716 | |
| 6 | 08.682.7 | MIRIAM MARTINS FONTES | 5327 | |
| 7 | 11.499.1 | RENATA MUNHOZ LAGES MARCHENTA | 4042 | |
| 8 | 13.527.7 | TÂNIA MARIA TEIXEIRA S. DE OLIVEIRA | 4029 | |
| 9 | 12.231.7 | MARÍLIA MARQUES LOPES | 4028 | |
| 10 | 11.212.8 | ELIANA HELENA GOLEGA ALMIRON | 4005 | |
| 11 | 12.996.5 | ANELUCI VALERIO | 3892 | |
| 12 | 09.324.5 | HELOISA HELENA NORI | 3732 | * |
| 13 | 12.665.6 | SORAYA DOS SANTOS SILVA | 3732 | * |
| 14 | 13.455.1 | ANDRÉA APARECIDA IOZZI J.VERNI | 3729 | |
| 15 | 12.716.7 | SONIA MARIA LEONETTI | 3711 | |
| 16 | 11.507.1 | MAGDA APARECIDA BERNARDES DA SILVA | 3429 | |
| 17 | 13.378.5 | ROSANA FERNANDES MARQUES | 3417 | |
| 18 | 12.409.9 | ROBERTA FERREIRA SOARES PETIN ANTONIO | 3289 | |
| 19 | 13.447.8 | DENIZE DE SIMONE FERREIRA MIRANDA | 3198 | |
| 20 | 12.116.0 | CLAUDIA PASSOS FEIO E GAGO | 3068 | * |
| 21 | 13.302.5 | ROSEMEIRE APARECIDA MORAES PETIN | 3068 | * |
| 22 | 12.307.5 | GLÁUCIA CÂNDIDO CUNHA TEIXEIRA | 3019 | |
| 23 | 13.061.7 | MARIA DAS GRAÇAS NEVES DE JESUS | 3007 | |
| 24 | 12.348.9 | SANDRA ELISABETH FERREIRA DE BARROS | 2735 | |
| 25 | 12.336.4 | SANDRA APARECIDA ASCOLI MENDES | 2721 | |
| 26 | 13.303.3 | DEBORA MERCEDES RAMOS ROJAS PINHO | 2715 | * |
| 27 | 13.441.1 | CLAUDIA REGINA COELHO MARTINS MAFALDO | 2715 | * |
| 28 | 13.355.3 | IEDA AUGUSTO | 2713 | |
| 29 | 20.008.9 | LUCIANA PEREIRA PIRES MUNIZ | 2709 | |
| 30 | 13.272.0 | SANDRA AUGUSTA V.M. MATEUS | 2703 | |
| 31 | 12.330.7 | JOANA AMALIA DE CARVALHO PINHO | 2699 | |
| 32 | 20.041.0 | TANIA RIBEIRO DOS SANTOS | 2693 | |
| 33 | 13.393.4 | PATRÍCIA BUSCHINELLI SCHENEIDER | 2509 | |
| 34 | 20.005.5 | ELZA DONIZETTI DOS SANTOS DUARTE | 2438 | |
| 35 | 11.706.9 | ROSANGELA DIEGUES GONZALEZ | 2337 | * |
| 36 | 12.270.5 | REGIANE MARTINS ROSSI | 2337 | * |
| 37 | 11.945.3 | CLAUDIA ALONSO SIMAL | 2337 | * |
| 38 | 12.042.8 | MARIA APARECIDA DE SOUZA MALTEZ | 2337 | * |
| 39 | 12.061.8 | ROSARIA POLITANO LOBO | 2337 | *** |
| 40 | 12.077.4 | ANTONELLA COCCIMIGLIO OLIVEIRA | 2337 | *** |
| 41 | 12.141.8 | CIBELE SOLANGE GONÇALVES DE BRITO | 2337 | * |
| 42 | 12.153.3 | SONIA MARIA ALVES | 2337 | * |
| 43 | 12.289.5 | IRIA COSTA DO PRADO | 2337 | * |
| 44 | 12.291.1 | ELIZABETH CAMPOS LOPES | 2337 | * |
| 45 | 12.357.0 | CLAUDIA MONTEIRO DOS REIS FERREIRA | 2337 | * |
| 46 | 11.802.6 | VANIA MESQUITA FERREIRA MAIA | 2337 | * |
| 47 | 12.599.7 | ROSANE CRISTINA GONÇALVES CICHELO | 2337 | * |
| 48 | 12.592.2 | ANA LUCIA DO CARMO DIAS BARBARISI | 2337 | * |
| 49 | 12.736.5 | REGIANE LOBO AZEVEDO | 2337 | * |
| 50 | 12.740.7 | MARIA HORTÊNCIA FELIX LEAL | 2337 | * |
| 51 | 13.085.6 | GILDINA DO AMARAL SILVA | 2337 | * |
| 52 | 13.067.4 | ROSANA DE CAMPOS RIBEIRO | 2337 | * |
| 53 | 13.051.8 | MARCIONILA KERTES N. DA SILVA | 2337 | * |
| 54 | 11.213.6 | NADIA MARIA VEIGA GONCALVES | 2336 | * |
| 55 | 12.026.1 | SALETE CAMPOS DE ALMEIDA | 2336 | * |
| 56 | 12.603.7 | DEISE A. Q. M. ARAUJO DE ALMEIDA | 2335 | |
| 57 | 12.109.5 | MARIA CRISTINA MARTINEZ SILVEIRA VIEIRA | 2333 | |
| 58 | 12.533.6 | SERGIO ANTUNES COSTA | 2332 | |
| 59 | 12.454.5 | ANA CÉLIA MIRANDA SIMMONDS | 2327 | |
| 60 | 12.587.2 | MARIA ALICE ARANHA DA SILVEIRA | 2305 | |
| 61 | 12.165.7 | MAGALI FERNANDES DE SOUZA RIBEIRO | 2289 | |
| 62 | 12.728.2 | CELIA MARIA PLAZA PINTO | 2207 | |
| 63 | 12.824.9 | TERESA ALTIVA CHAVES FERNANDES | 2204 | |
| 64 | 12.023.8 | CARMEN SONIA WARSCHAUER D ASCOLA | 2096 | |
| 65 | 13.296.9 | LUCIA IRENE LACERDA REIS DE NORONHA GALVAO | 1987 | |

DESEMPATE: * Tempo de serviço na PMS
*** Idade

ELIANE CARVALHO DA SILVA
Chefe do Departamento de Recursos Humanos

SECRETARIA DE SAÚDE

ATOS DO SECRETÁRIO

Despacho exarado pelo Sr. Secretário Municipal de Saúde referente ao processo administrativo nº 110.223/2001-20, objeto de Sindicância Administrativa:

I - Anulo a Portaria nº 002/02-SMS, publicada no Diário Oficial de Santos, no dia 18/01/2002;

II - Mantenho a Portaria nº 001/02-SMS, publicada no Diário Oficial de Santos, no dia 18/01/2002;

III - Prorrogo por mais trinta dias, o prazo para a conclusão da Sindicância;

IV - Ao Sr. Luiz Soares Neto, na condição de Presidente da Comissão de Sindicância, para providências.

Em, 24 de janeiro de 2001.

TOMAS SÖDERBERG
Secretário Municipal de Saúde

ATOS DO CHEFE DA SEÇÃO DE VIGILÂNCIA SANITÁRIA

EDITAL DE IMPOSIÇÃO DE PENALIDADE

Por intermédio deste Edital de Imposição de Penalidade, ficam os srs. responsáveis pelos estabelecimentos comerciais abaixo relacionados das penalidades de multas (valores), oriundas que são de Autos de Infração lavrados pelos fiscais desta Seção de Vigilância Sanitária, sita à Pça. Rui Barbosa, 23 - 3º andar, em Santos:

Processo nº 103.866/01-90 - ELDORADO CARREFOUR S/A COMERCIAL, INDUSTRIAL & IMPORTADORA
Avenida Conselheiro Nébias, 802 - Boqueirão
Inscrição Municipal nº 26.206.8
Auto de Infração nº 01035 de 30/10/2001
Valor da multa (penalidade): R\$ 265,51 reais

Processo nº 82.861/2000-53 - RESTAURANTE PARATODOS LTDA.
Rua João Pessoa nº 148 - Centro
Não consta Inscrição Municipal
Auto de Infração nº 01354 de 19/09/2000
Valor da multa (penalidade): R\$ 60,33

Processo nº 34.982/2000-15 - SORVETES LA FIESTA LTDA.
Av. Presidente Wilson, 63 - José Menino
Inscrição Municipal 122.184.6
Cancelo o Auto de Infração nº 01020 e

recorro "ex-officio" à Junta de Recursos Fiscais

Processo nº 3.575/2001-20 - A. FERREIRA & FILHOS LTDA.
Cancelo o Auto de Infração nº 09048 de 26/03/1997 e recorro "ex-officio" à Junta de Recursos Fiscais

Processo nº 5.632/2000-51 - R. R. PEREIRA BUFFET
Av. Cel Joaquim Montenegro, 309, Ponta da Praia
Não consta Inscrição Municipal
Cancelo os Autos de Infração nºs 07313 de 30/12/99 e 07312 de 30/12/99, e recorro "ex-officio" à Junta de Recursos Fiscais

Processo nº 90.133/2000-51 - MAGNAFARMA LTDA.-EPP
Av. Siqueira Campos, 445 - Embaré
Cancelo o Auto de Infração nº 06533 de 2/6/2000, e recorro "ex-officio" à Junta de Recursos Fiscais

Processo nº 2.654/99-72 - PANIFICADORA NOSSA SENHORA DO SOCORRO
Rua Domingos José Martins, 207, Vila São Jorge
Não consta Inscrição Municipal
Cancelo o Auto de Infração nº 03204 de 28/12/98 e recorro "ex-officio" à Junta de Recursos Fiscais

Processo nº 140/2000-70 - SANTOS & OZORES LTDA.
Av. Afonso Pena, 201, Embaré
Inscrição Municipal 66.0
Cancelo o Auto de Infração nº 01015 de 14/12/99, e recorro "ex-officio" à Junta de Recursos Fiscais

CARLOS GILBERTO BARRETTI NETO
Chefe da Sevisa

EDITAL DE CHAMAMENTO

Ficam, notificados os responsáveis pelos estabelecimentos cujos nomes adiante se seguem, por meio deste Edital de Chamamento de que devem comparecer, no prazo de 05 dias a contar da data de publicação deste, à Praça Rui Barbosa nº 23 - 3º andar, sala 30, Centro, a fim de retirarem o Documento Único de Arrecadação para pagamento das multas oriundas de Autos de Infração - lavrados pela fiscalização desta Sevisa.

Processo nº 112.295/2001-67 - M.B. TAVARES DOS SANTOS-EPP
Av. Afonso Pena nº 546 - Estuário
Inscrição Municipal 128.543.9
Auto de Infração nº 01632 de 14/08/2001

Valor da multa: R\$ 398,27 reais

Processo nº 112.190 - PIZZARIA & RESTAURANTE LUCARELLI
Av. Gal. Francisco Glicério, 247 - Campo Grande
Não consta Inscrição Municipal
Auto de Infração nº 01030 de 16/10/2001
Valor da multa: R\$ 398,41 reais

Processo nº 4.907/2002-74 - ALFALIS RESTAURANTE E PIZZARIA LTDA.
Rua Osvaldo Cochrane, 101 - Boqueirão
Inscrição Municipal nº 114.684.5
Auto de Infração nº 01036 de 04/01/2002
Valor da multa: R\$ 265,59 reais

Processo nº 4.904/2002-86 - SONAE DISTRIBUIÇÃO S/A - HIPERMERCADOS BIG
Rua Alexandre Martins, 80 - Aparecida
Inscrição Municipal 135.026.9
Auto de Infração nº 01044 de 04/01/2002
Valor da multa: R\$ 289,22 reais

Processo nº 109.175/2001-81 - I.M. DE SÃO CIRILO - LANCHES LTDA.
Pedido de prorrogação de prazo deferido, concedidos 30 dias a partir de 14/12/2001.

Processo nº 101.661/2001-14 - WALDEMIR MOTA DE MENEZES
Pedido de prorrogação de prazo indeferido.

Processo nº 8.489/2001-77, SINDICAPE (SINDICATO DO COMÉRCIO AMBULANTE)
Fica cancelado o Termo de Intimação nº 297.817 datado de 16/01/2001 emitido para a firma "Vania Bezerra da Silva", Rua Aurea Gonzales Conde s/nº box. 17.

Processo nº 109.121/2001-52 - JOÃO CARLOS ASSUMPÇÃO BUENO
Pedido de prorrogação de prazo deferido, concedidos 60 dias a partir de 13/12/2001.

Processo nº 109.119/2001-19 - JOÃO CARLOS ASSUMPÇÃO BUENO
Pedido de cancelamento do Auto de Infração 1041 de 06/12/01, indeferido.

Processo nº 102.932/2001-87 - PÃES E DOCES MODELO DE SANTOS LTDA.
Pedido de prorrogação de prazo deferido, concedidos 60 dias a partir de 22/11/2001.

Processo nº 112.581/2001-31 - CLÍNICA MED. FIS. REABILITAÇÃO DE SANTOS LTDA.
Pedido de prorrogação de prazo deferido, concedidos 180 dias, a partir de 28/12/2001. Não será concedido prazo para os itens 04, 07, 11 e 12 dos Termos de Intimação 292029, 292027, 292028.

Processo nº 90.931/2001-73 - BAR E LANCHONETE ILHAS DO SUL LTDA.
Pedido de prorrogação de prazo deferido, concedidos 90 dias a partir de 09/10/2001.
CARLOS GILBERTO BARRETTI NETO
Chefe da Sevis

SECRETARIA DE GOVERNO

ATOS DO SECRETÁRIO

Expediente despachado em 17 de janeiro de 2002
Processos nºs: 76.832/2001-51, Paróquia Nossa Senhora Aparecida - Assunto solucionado, archive-se; 86.594/2001-00, Intersindical Portuária do Estado de São Paulo - Assunto solucionado, archive-se.

COMPANHIA DE ENGENHARIA DE TRÁFEGO

ATOS DO DIRETOR-PRESIDENTE

EXTRATO DE ADITAMENTO ADITAMENTO Nº: 001/2002. CONTRATO Nº: 020/98. PROCESSO Nº: 006/98. CONTRATANTE: Companhia de Engenharia de Tráfego de Santos - CET-Santos. CONTRATADO: Sérgio Ribeiro Lemos. OBJETO: Prorrogação do prazo de vigência do contrato nº 020/98 - prestação de serviços de elaboração de ilustrações para o programa piloto de educação para o trânsito. ASSINATURA: 04/01/2002. VALOR: R\$ 3.600,00. MODALIDADE: Inexigibilidade.
Santos, 24 de janeiro de 2002
Eng.º MANUEL GOMES DA SILVA
Diretor-Presidente

EXTRATO DE ADITAMENTO ADITAMENTO Nº: 008/2001. CONTRATO Nº 010/98. PROCESSO Nº: 001/98 CONTRATANTE: Companhia Santista de Transportes Coletivos - CSTC. CONTRATADA: Cardápio S/C Ltda. ASSINATURA: 21/12/2001. OBJETO: Prorrogação do prazo de vigência e modificação da letra "a" da cláusula 9ª do contrato nº 010/98 - fornecimento de vales refeição. VALOR: R\$ 225.844,34. MODALIDADE: Tomada de Preços. VIGÊNCIA: 12 (doze) meses.
Santos, 24 de janeiro de 2002.
FERNANDO LOBATO BOZZA
Diretor-Presidente

ATOS DO DIRETOR TÉCNICO OPERACIONAL

COMUNICADO
A Companhia de Engenharia de Tráfego de Santos - CET - Santos, em cumprimento ao disposto no Artigo 95 do Código de Trânsito Brasileiro (Lei 9.503/97), informa à comunidade as seguintes intervenções na malha viária:

01) LAVAGEM DO TÚNEL RUBENS FERREIRA MARTINS / TERRACOM - CENTRO
Data: 28/01/2002
Horário: 21:00 às 23:00h
Interdição Total: Túnel Rubens F. Martins pista CENTRO/PRAIA.
Av. Getúlio Vargas entre R. Visconde do Embaré e Praça dos Andradas.
Rota Alternativa: Elevado Aristides B. Machado, Av. São Francisco, Av. Senador Feijó, Av. Rangel Pestana, Av. Waldemar Leão.

02) EVENTO SOCIAL - CENTRO
Data: 30/01/2002

Horário: 18:00 às 20:00h
Interdição Total: R. Dom Pedro II entre Av. São Francisco e R. amador Bueno
Rota Alternativa: R. Martin Afonso

03) INSTALAÇÃO DE REGISTRO DE ENTRADA - ENCRUZILHADA
Data/Horário: das 20h00 de 29/01/2002 às 06h00 de 30/01/2002
Interdição Total: R. Almeida de Moraes x Av. Washington Luiz (Pontilhão).
Rota Alternativa: R. Carvalho de Mendonça.

Eng.º EDUARDO DI GREGORIO
Diretor Técnico - Operacional
CET - Santos

ATOS DO PODER LEGISLATIVO

DECLARAÇÃO DE BENS

Eu, NEWTON CARVALHO, portador do RG. 5.945.228 e CIC 730.438.268-68, em observância ao dispositivo no artigo 63 da Lei Orgânica do Município, declaro que até a presente data não possuo bens.

Santos, 02 de janeiro de 2002.

NEWTON CARVALHO

RELATÓRIO DE GESTÃO FISCAL

(Artigos 54 e 55 da LC 101/00)

MUNICÍPIO DE SANTOS
PODER LEGISLATIVO MUNICIPAL
3º QUADRIMESTRE DE 2001

I - COMPARATIVOS:

Valores expressos em R\$

| | Exercício Anterior | | 1º Quadrimestre | | 2º Quadrimestre | | 3º Quadrimestre | |
|---------------------------------------|--------------------|------|-----------------|------|-----------------|------|-----------------|------|
| Receita Corrente Líquida | R\$ | % | R\$ | % | R\$ | % | R\$ | % |
| | 374.569.921,19 | | 401.904.970,86 | | 424.951.728,42 | | 444.196.699,12 | |
| Despesas Totais com Pessoal | 22.359.589,70 | 5,97 | 20.889.908,97 | 5,20 | 20.446.944,83 | 4,81 | 20.437.119,55 | 4,60 |
| Limite Prudencial 95% (par.ún.art.22) | | | 22.908.583,34 | 5,70 | 24.222.248,52 | 5,70 | 25.319.211,85 | 5,70 |
| Limite Legal (art. 20) | 22.474.195,27 | 6,00 | 24.114.298,25 | 6,00 | 25.497.103,71 | 6,00 | 26.651.801,95 | 6,00 |
| Excesso a Regularizar | 0,00 | 0,00 | 0,00 | 0,00 | 0,00 | 0,00 | 0,00 | 0,00 |

II - INDICAÇÃO DAS MEDIDAS ADOTADAS OU A ADOTAR (caso ultrapasse os limites acima):

| |
|--|
| |
| |
| |
| |
| |
| |
| |
| |
| |
| |

III - DEMONSTRATIVOS:

| Disponibilidades financ.em 31/12 | R\$ |
|--|-------------------|
| Caixa | 3.774,22 |
| Bancos - C/Movimento | 580.241,65 |
| Bancos - C/Vinculadas | |
| Aplicações Financeiras | |
| Subtotal | 584.015,87 |
| (-) Deduções: | |
| Valores compromissados a pagar até 31/12 | 584.015,87 |
| Total das Disponibilidades: | 0,00 |

| Inscrição de Restos a Pagar: | R\$ |
|------------------------------|-------------------|
| Processados | 374.971,64 |
| Não Processados | 209.044,23 |
| Total da Inscrição: | 584.015,87 |

| Serviços de Terceiros (art. 72 LC 101/00) | R\$ | % RCL |
|---|--------------|-------|
| Exercício anterior | 1.437.671,58 | 0,38 |
| Exercício atual | 1.140.379,13 | 0,26 |

Santos, 23 de janeiro de 2002

JOSÉ ANTÔNIO M. ALMEIDA
Presidente da Câmara Municipal

MANOEL C. DOS SANTOS
1º Secretário

DR. MARINALDO MONGON
2º Secretário

CLÁUDIO LUIS DE SOUZA

FLÁVIO GALLOTTI NUNES

CHRISTINE BARBOSA ADEGAS

DEMONSTRATIVO DAS DESPESAS COM PESSOAL
(Artigo 22; Artigo 59, § 1º, incisos II e IV e § 2º da Lei Complementar 101/00)

MUNICÍPIO DE SANTOS
PODER LEGISLATIVO MUNICIPAL
3º QUADRIMESTRE DE 2001

Valores expressos em R\$

| DESPESAS COM PESSOAL | JANEIRO | FEVEREIRO | MARÇO | ABRIL | MAIO | JUNHO | JULHO | AGOSTO | SETEMBRO | OUTUBRO | NOVEMBRO | DEZEMBRO | MÊS REF.: DEZEMBRO | TO T A I S : |
|---|---------------------|---------------------|---------------------|---------------------|---------------------|---------------------|---------------------|---------------------|---------------------|---------------------|---------------------|---------------------|----------------------|--------------|
| Despesas com Pessoal Ativo | 822.558,45 | 901.928,34 | 913.428,90 | 1.032.428,62 | 1.083.109,95 | 1.074.810,87 | 910.347,58 | 1.012.334,09 | 972.912,67 | 1.066.596,77 | 1.007.905,75 | 904.714,69 | 11.703.076,68 | |
| Mão-de-obra terceirizada | 0,00 | 0,00 | 0,00 | 0,00 | 0,00 | 0,00 | 0,00 | 0,00 | 0,00 | 0,00 | 0,00 | 0,00 | 0,00 | |
| Encargos Sociais | 183.779,24 | 188.447,31 | 189.660,03 | 188.293,93 | 186.737,13 | 196.140,59 | 189.128,23 | 190.550,40 | 187.256,99 | 194.001,55 | 238.091,88 | 187.599,80 | 2.319.687,08 | |
| Inativos | 497.035,21 | 506.167,99 | 472.407,34 | 553.271,72 | 592.946,91 | 506.649,56 | 464.452,13 | 504.452,50 | 509.325,06 | 586.237,24 | 541.540,70 | 475.826,52 | 6.210.312,88 | |
| Pensionistas | 906,00 | 1.426,00 | 1.166,00 | 874,50 | 874,50 | 874,50 | 874,50 | 874,50 | 874,50 | 874,50 | 874,50 | 874,50 | 11.368,50 | |
| Salário Família | 1.228,99 | 1.223,64 | 1.226,61 | 1.223,64 | 1.213,74 | 1.205,82 | 1.199,88 | 1.199,88 | 1.199,88 | 1.193,94 | 1.185,03 | 1.179,09 | 14.480,14 | |
| Sentenças Judiciais do período | 0,00 | 0,00 | 41.103,77 | 9.275,23 | 0,00 | 0,00 | 0,00 | 0,00 | 0,00 | 0,00 | 0,00 | 22.042,50 | 72.421,50 | |
| Outras despesas com pessoal | 0,00 | 17.568,00 | 10.024,00 | 22.888,40 | 18.892,88 | 14.396,56 | 13.263,08 | 12.451,08 | 14.628,56 | 14.740,76 | 14.682,76 | 10.539,92 | 164.076,00 | |
| Subtotal | 1.505.507,89 | 1.616.761,28 | 1.629.016,65 | 1.808.256,04 | 1.883.775,11 | 1.794.077,90 | 1.579.265,40 | 1.721.862,45 | 1.686.197,66 | 1.863.644,76 | 1.804.280,62 | 1.602.777,02 | 20.495.422,78 | |
| (-) DEDUÇÕES (§1º do art. 19) | | | | | | | | | | | | | | |
| Indenização por demissão | | | | | | | 18.562,46 | 31.640,77 | | | | 8.100,00 | 58.303,23 | |
| Incentivos à demissão voluntária | | | | | | | | | | | | | 0,00 | |
| Decisão Judicial de compet. anterior | | | | | | | | | | | | | 0,00 | |
| Inativos (custeio recursos especificados) | | | | | | | | | | | | | 0,00 | |
| Convocação Extr. Parlamentares | | | | | | | | | | | | | 0,00 | |
| Subtotal | 0,00 | 0,00 | 0,00 | 0,00 | 0,00 | 0,00 | 18.562,46 | 31.640,77 | 0,00 | 0,00 | 8.100,00 | 0,00 | 58.303,23 | |
| TOTAL | 1.505.507,89 | 1.616.761,28 | 1.629.016,65 | 1.808.256,04 | 1.883.775,11 | 1.794.077,90 | 1.560.702,94 | 1.690.221,68 | 1.686.197,66 | 1.863.644,76 | 1.796.180,62 | 1.602.777,02 | 20.437.119,55 | |

Santos, 23 de janeiro de 2002.

JOSÉ A. MARQUES ALMEIDA
PRESIDENTE

MANOEL C. DOS SANTOS
1º Secretário

DR. MARINALDO MONGON
2º Secretário

CLÁUDIO LUÍS DE SOUZA
Contador, CRC.SP. N° 136.723/0-8.

FLÁVIO GALLOTTINUNES
Chefe do Depto. de Contabilidade

CHRISTINE BARBOSA ADEGAS
Responsável pelo Controle Interno.

COMPANHIA DE HABITAÇÃO DA BAIXADA SANTISTA - COHAB

EXTRATO DE CONTRATO - PROCESSO N° 0004/2002-I
CONTRATO N° 0004/2002

PARTES: Companhia de Habitação da Baixada Santista - COHAB-ST e Ana Paula Campos Machado.

OBJETO: Contratação de técnico especializado.

VALOR TOTAL: R\$ 9.600,00 (nove mil e seiscentos reais)

PRAZO: 12 (doze) meses

ASSINATURA: 15 de janeiro de 2002.

Engº FREDERICO G. M. KARAOGLAN
Diretor-Presidente

COMPANHIA SANTISTA DE TRANSPORTES COLETIVOS - CSTC

EXTRATO DE ADITAMENTO

ADITAMENTO N°: 008/2001. CONTRATO N° 010/98. PROCESSO N°: 001/98 CONTRATANTE: Companhia Santista de Transportes Coletivos - CSTC. CONTRATADA: Cardápio S/C Ltda. ASSINATURA: 21/12/2001. OBJETO: Prorrogação do prazo de vigência e modificação da letra "a" da cláusula 9ª do contrato n° 010/98 - fornecimento de vales refeição. VALOR: R\$ 225.844,34. MODALIDADE: Tomada de Preços. VIGÊNCIA: 12 (doze) meses.

Santos, 24 de janeiro de 2002.

FERNANDO LOBATO BOZZA
Diretor-Presidente

**CONSELHO MUNICIPAL DE ASSISTÊNCIA SOCIAL
CONVOCAÇÃO**

O Conselho Municipal de Assistência Social de Santos - CMAS convoca os representantes deste Conselho, e convida os demais interessados, para a Assembléia Geral Extraordinária a ser realizada em 30 de janeiro de 2002 às 15h, na Casa dos Conselhos Municipais de Santos, sito à Av. Rei Alberto I, 117, Ponta da Praia, (atrás do Clube Internacional de Regatas).

Pauta:

1.) Apreciação da suspensão dos convênios dos Projetos de Capacitação Profissional e Centros de Convivência destinados à crianças e adolescentes;

2.) Assuntos gerais.

Santos, 22 de janeiro de 2002.

MÁRCIA CRISTINA JOSÉ REBELO
Presidente do CMAS de Santos

Lei Orgânica da Assistência Social - Lei n° 8.742, de 7 de dezembro de 1993
Capítulo III
Da Organização e da Gestão

Art. 18 - Continuação: texto convocação anterior

XII - indicar o representante do Conselho Nacional de Assistência Social - CNAS junto ao Conselho Nacional de Seguridade Social;

XIII - elaborar e aprovar o regimento interno; e

XIV - divulgar no "Diário Oficial" da União, todas as suas decisões, bem como as contas do Fundo Nacional de Assistência Social - FNAS e os respectivos pareceres emitidos.

**CONSELHO MUNICIPAL DE ACOMPANHAMENTO E CONTROLE SOCIAL DO FUNDO DE MANUTENÇÃO E DESENVOLVIMENTO DO ENSINO FUNDAMENTAL E DE VALORIZAÇÃO DO MAGISTÉRIO
CMACS - FUNDEF - SANTOS
CONVOCAÇÃO**

Convocamos os membros do CMACS - FUNDEF para a reunião ordinária que se realizará no dia 30/01/2002, às 16h na SEDUC - Rua Dr. Assis Corrêa n° 20.

WALMIR DOS SANTOS MATTOS
Coordenadora - CMACS - FUNDEF



EXTRATO DE CONTRATO
PROCESSO: 2691/00. CONTRATO: SERV. 652. OBJETO: Prestação de manutenção de software. PARTES ENVOLVIDAS: Prodesan S/A. e a firma Softsul Informática Ltda. VALOR: R\$ 840,00. PRAZO: 12 meses. DATA DA ASSINATURA: 14/12/01.

EXTRATO DE CONTRATO
PROCESSO: I-071/01. CONTRATO: AUX. 2484. OBJETO: Fornecimento de combustível (gasolina comum). PARTES ENVOLVIDAS: Prodesan S/A. e o Auto Posto Romano Ltda. VALOR: R\$ 55.800,00. PRAZO: 12 meses. DATA DA ASSINATURA: 24/01/02.

EXTRATO DE CONTRATO
PROCESSO: I-071/01. CONTRATO: AUX. 2485. OBJETO: Fornecimento de combustível (álcool e óleo diesel). PARTES ENVOLVIDAS: Prodesan S/A. e o Auto Posto Canal 3 Ltda. VALOR: R\$ 5.040,00. PRAZO: 12 meses. DATA DA ASSINATURA: 24/01/02.

CONSELHO MUNICIPAL DE EDUCAÇÃO

EDITAL DE CONVOCAÇÃO

No uso das atribuições que me foram conferidas pela Lei n° 1.825, de 17 de dezembro de 1999, CONVOCO os membros do Conselho Municipal de Educação para realização da 21ª Reunião Ordinária, no próximo dia 28 de janeiro de 2002, às 08:30 horas, no auditório da Prodesan S/A., sito à Praça dos Expedicionários n° 10, com a seguinte ordem do dia:

I - Expediente
- Leitura e aprovação das Atas anteriores.

II - Ordem do Dia
- Relatório do processo seletivo sobre Bolsas de Estudo.

- Ofício da Promotoria da Infância e da Juventude - Transporte Escolar.
- Entidades.

- Assuntos gerais.
Santos, 22 de janeiro de 2002.

Prof. ÁLVARO PEREIRA PINTO JÚNIOR
Presidente do CME

**CONSELHO MUNICIPAL
DE SAÚDE DE SANTOS**
Cidade Saudável**CONVOCAÇÃO**

Ficam convocados todos os conselheiros para a Plenária Ordinária de Janeiro, deste Conselho, que será realizada no dia 29/01/2002, 3ª feira, às 18:30 horas, no auditório da Prodesan, Praça dos Expedicionários s/nº.

A pauta proposta será:

1. Leitura e aprovação das atas anteriores;
 2. Debate sobre o Programa de Saúde da Família (PSF), com convidados;
 3. Assuntos gerais.
- BERTA MARIA ESTEVES
Presidente-CMSS-CS

**CONSELHO MUNICIPAL
DE ESPORTES**
CONVOCAÇÃO

Convocamos os representantes do Conselho Municipal de Esportes a comparecerem no dia 29/01/02 - terça-feira, às 9:00h, em primeira convocação, e às 9:15h em segunda, nas dependências do MISS - Museu da Imagem e do Som, localizado à av. Senador Pinheiro Machado, 49 - Centro de Cultura Patrícia Galvão, para participarem da 1ª Reunião Ordinária do Conselho Municipal de Esportes.

Pauta:

- Leitura, votação e aprovação da ata anterior;
 - Discussão de metas da Secretaria Municipal de Esportes para o ano 2002;
 - Assuntos gerais.
- MARCUS DE ROSIS
Presidente do CONESP

CONSELHO MUNICIPAL ANTIDROGAS DE SANTOS - COMAD
EDITAL DE CONVOCAÇÃO

No uso das atribuições que me são conferidas pela Lei Municipal nº 1767/99, convoco os Srs. Conselheiros para Assembléia Geral Ordinária deste Conselho, a se realizar dia 29/01/2002, às 9 horas, na sede deste COMAD.

Ordem do Dia

- Aprovação da ata da Assembléia Geral Ordinária anterior;
- II Conferência Municipal Antidrogas e I Semana Municipal de Prevenção às Drogas (Abril/2002);
- Relatórios das Câmaras Setoriais de Planejamento, Relações Públicas e Justiça sobre as propostas aprovadas na I COMAD (Maio/2000);
- Aprovação de calendário do COMAD para 2002;
- Projetos de prevenção às drogas nas escolas e "Escola Promotora de Saúde" da S.M.S.;
- Campanha de prevenção ao uso de álcool por adolescentes - relatórios e providências (publicação de inscrição de projetos no Diário Oficial para encaminhamento ao CMDCA e reunião com clubes de lojistas/prevenção nas Praças de Alimentação dos Shopping Center's);
- Manifestação do CONEN - Conselho Estadual de Entorpecentes sobre PROERD;
- Assuntos gerais de interesse do COMAD.

Santos, 04 de janeiro de 2002.

EUSTÁZIO ALVES PEREIRA FILHO
Presidente/Comad/Santos

COMPANHIA DE HABITAÇÃO DA BAIXADA SANTISTA - COHAB**CONVOCAÇÃO**

A COHAB-ST convoca todos os moradores abaixo-relacionados, da VILA PANTANAL, pré-habilitados do Conjunto Habitacional Gov. Mário Covas Jr (Empreendimento Santos D), a COMPARECEREM à C.D.H.U. (Rua Tolentino Filgueiras, 159, Gonzaga), na próxima segunda-feira, dia 28/01/2001, entre o horário das 8h às 17h30, para assinatura do TERMO DE COMPROMISSO.

NOMES DOS CADASTRADOS

- | | | | |
|---------------------------------------|-----------------------------------|--|---------------------------------|
| 1. Maria Senhora Dias de Moura | | 41. Maricelia da Silva Gonçalves | Josimar Brito Gonçalves |
| 2. Joselita Francisca dos Santos | Jibel Alves dos Santos | 42. Josefa Silva da Silva | Benedito Vieira da Silva |
| 3. Vantuzia Leonoz da Cruz | Edivaldo Vieira da Cruz | 43. Cleonice Soares Silva de Lira | Gutemberg Uchoa de Lira |
| 4. Maria das Graças da Silva Leonez | | 44. Ednaldo Alexandre da Silva | Ladjane Maria da Silva |
| 5. Cristiane Araújo Silveira | Lairton de Abreu Muniz | 45. Marilene Moura Fernandes | Adriano Rodrigues Fernandes |
| 6. Sandra Aparecida Furtado | | 46. Genei de Fátima P. dos Santos | Genivaldo Alexandre dos Santos |
| 7. Sidneia Aparecida Guerra Maia | | 47. Josefa de Jesus Passos | |
| 8. Edison Camba Júnior | Priscila Alves Siqueira | 48. Delfina de Jesus Andrade | |
| 9. Ana Alice dos Santos | | 49. Maria da Conceição Rodrigues | |
| 10. Patrícia Lopes Fernandes | | 50. Ana Maria dos Santos | |
| 11. Damião da Silva | Elisete Oliveira do Nascimento | 51. Francisca Helena Paula de Pinho | |
| 12. Rosania Araújo Simão Santos | | 52. Jose Jorge Ramos Rodrigues | |
| 13. Maria Cícera dos Santos | | 53. Andre Rodrigues Fernandes | |
| 14. Maria Silvania Jesus Barros | Fernando Vila Nova de Barros | 54. Maria Jose dos Santos | |
| 15. Erasmo da Silva Leonez | Flaviana Maura Oliveira de Paula | 55. Edna de Souza Santos | Ananias Joaquim dos Santos |
| 16. Cristiano dos Santos Carvalho | Jaqueline Dinis Felix | 56. Cláudia Mauricio Ramos da Silva | Roberval Luiz da Silva |
| 17. Ana Maria Quintino dos Santos | José Adilson dos Santos | 57. Joelma Luzia Gonçalves do Nascimento | Jose Alves dos Santos |
| 18. Ana Maria Batista de Souza | | 58. Maria de Lourdes Cruz de Moura | Jonas Jesus de Moura |
| 19. Luciano Candido Lima | | 59. Odair Pereira Neto | Marcelina Fernandes de Lima |
| 20. Maria Nadir da Silva Sena | Jose Paulo de Sena | 60. Adriana da Conceição Santos | |
| 21. Alberto Carlos de Moraes | | 61. Antonio Carlos Gonçalves | Maria Rosa Lino |
| 22. Silvania Pereira Bispo | | 62. Erineide Belo Vieira de Sena | Jose Cicero de Sena |
| 23. Maria Arlinda da Conceição | | 63. Jose Virginio da Silva | Genilda da Silva |
| 24. Marcio Grei da Silva Leonez | Luzia Vieira da Silva | 64. Manoel Carlos de Lima | Dejanira Rabelo de Andrade |
| 25. Edna Santos Barros Nascimento | Laurito Barros Nascimento | 65. Edson de Andrade Pereira | Fabian da Conceição Ribeiro |
| 26. Adilson Rodrigues de Mereles | Francisca Brito Gonçalves | 66. Rosemeire Augusta de Andrade Pereira | Carlos Alberto Pereira |
| 27. Luzimar Gonçalves de Souza | João Carlos Luiz de Souza | 67. Etelvina Oliveira Batista | Jose Ademar Teixeira Batista |
| 28. Jose Oliveira dos Santos | Isolina Wagner | 68. Carlos Eduardo Antunes | |
| 29. Cecília Aparecida de Souza Santos | | 69. João Batista Barbosa Filho | Josiene Pereira Diniz Felix |
| 30. Sebastião Firmo de Deus | Valdivina Viana Fontoura de Matos | 70. Carlos Ramiro Ramos | |
| 31. Luzinete dos Santos Cunha | Antonio dos Santos Cunha | 71. Marlene dos Santos Silva | Jose Delfino da Silva |
| 32. Vanuzia Silva do Nascimento | Luiz Queiroz do Nascimento | 72. Maria Zelia de Sena Silva | Vicente da Silva |
| 33. Ilza Maria da Silva | Orlando Olivio da Silva | 73. Cícero Pereira de Araújo | Maria Helena da Silva |
| 34. Maria de Lourdes da Silva | Espedito Jose da Silva | 74. Rejane Cristine Arruda Pires | |
| 35. Katia Cilene Hilaria Fernandes | | 75. Thais Alexandra Batista de Souza Silva | |
| 36. Ledilma Soares dos Santos | Jose Wilson Cordeiro dos Santos | 76. Jose Valter Alves dos Santos | Maria Cleide Menezes Souza |
| 37. Raimundo Paulo da Paixão Bonfim | | 77. Emidia Ivonete de Lima | |
| 38. Hugo Antonio Farias da Silva | | 78. Dilma Maria da Silva Santos | Carlos Roberto Rocha dos Santos |
| 39. Antonio Jose da Silva | Anita Maria Cardoso | 79. Elza do Carmo Nascimento | |
| 40. Lenima da Silva Moreira | | 80. Josefa Soares Fagundes | |
| | | 81. Albertina Rosa Felix da C. Coelho | |
| | | 82. Rita Acácia Felix da Conceição | |
| | | 83. Regina Mara Pinto | |
| | | 84. Andrea Ap. de Souza M. G. da Silva | Soelio Gomes da Silva |
| | | 85. Alzira Gonçalves | |
| | | 86. Henrique de Oliveira Vieira | Maria Aparecida Santos de Lima |
| | | 87. Maria dos Prazeres Santos Correia | |
| | | 88. Sergio Augusto de Almeida Junior | |

| | | | | | |
|------|---|------------------------------------|------|--|--------------------------------|
| 88. | Jose Lopes Filho | Wanda Aparecida Ribeiro | 165. | Ivonete Francisco da Costa | Joselito Gomes da Cruz |
| 89. | Lucineide Maria de Sousa Vieira | Roberto Belo Vieira | 166. | José Antonio Farias Liberato | |
| 90. | Luiza Barbosa dos Santos | | 167. | Maria Aparecida Rodrigues | José Barreto de Oliveira |
| 91. | Antonio Pereira da Silva | Miria Guilherme da Silva | 168. | Maria de Lourdes Alves | |
| 92. | Vilma Martins dos Santos | Laurentino dos Santos | 169. | José Roberto Cruz dos Santos | Elisandra Cristina de Oliveira |
| 93. | Regina Elisabeth Arruda Pires | | 170. | Maria Rodrigues do Rosário | |
| 94. | Celso Miguel dos Santos Silva | Helaine Furtado Pelisson | 171. | Patrícia Simoni Florindo | Lismael Melo |
| 95. | Jilvanete Soares da Silva | | 172. | Maria Auxiliadora dos Santos Silva | Luiz Ferreira da Silva |
| 96. | Alex Sandro da Silva Nascimento | Andreia Freitas de Abreu | 173. | Renivaldo dos Santos da Silva | Graciene da Cruz Moura |
| 97. | Regiane Pequeno de Luna | | 174. | Wanessa da Silva Nunes | |
| 98. | Cosmelia Maria da Cruz Souza | Jose Antonio de Souza | 175. | José Jailson de Carvalho | Soraya da Silva Nunes |
| 99. | Maria de Lourdes Silva | | 176. | Wilson Souza Correia | Rosemeire de Matos |
| 100. | Josemiro Brito Gonçalves | Engracia de Cayres Alves | 177. | José dos Santos | Elete Sampaiso Chaves |
| 101. | Teresinha Gomes dos Santos | | 178. | Nilma Silva de Jesus | |
| 102. | Maria Luciene Santana Rosa Brandão | Roberto da Silva Brandão | 179. | Flávio Félix da Silva | |
| 103. | Irene da Conceição Santos | | 180. | Maria Elza de Jesus | |
| 104. | Geones Francisco Alves | Valterlania Francisca de Matos | 181. | José Carlos Azevedo de Jesus | Andrea Barros da Cruz |
| 105. | Paula de Almeida e Silva | Arnaldo Silva | 182. | Ademar de Oliveira | Quitéria Rosa de Lima |
| 106. | Francisco dos Santos Alves | Valquiria Pereira dos Santos | 183. | Egídia Angela Nakaoshi | |
| 107. | Iracema Maria Monteiro da Silva | | 184. | Maurina Alves Vieira | Ivanir de Paula Vieira |
| 108. | Edevaneo Teles do Nascimento | Marcilene Silva Matos | | Carmita Tomaz Lopes | |
| 109. | Maria Lucia de Lima | Jose Raimundo Lima de Jesus | 185. | Fernando Faustino dos Santos Júnior | Kalina Maria de Lima Neres |
| 110. | Jose Luis Justino | | 186. | Rubens Fernando de Souza | Maria Aparecida dos Santos |
| 111. | Geruza da Silva | | 187. | Hilda dos Santos e Santos | Edvaldo Santos |
| 112. | Maria Anunciata da Silva Santana | Jailson de Santana Silva | 188. | Michelle Maris dos Santos | |
| 113. | Zafira Alves dos Santos | | 189. | Maria de Fátima Vital Santos | Manoel Messias Santos |
| 114. | Maria Araujo Simão | | 190. | Noemi Freitas Silva | |
| 115. | Evandi Maria Santos Correia | Renilson Souza Correia | 191. | Maria Amélia de Jesus Lima de Oliveira | Oswaldo Lima de Oliveira |
| 116. | Meire Angela Monteiro Gonçalves | Carlos Alexandre de A. Gonçalves | 192. | Valmir Pereira do Carmo | Irene Bezerra de Souza Meneses |
| 117. | Geny Fernandes da Silva | Arlindo Ferreira Lima | 193. | Sonia Arruda Furtado | |
| 118. | Cícera Rosa da Silva | | 194. | Maria Eunice dos Santos Silva | |
| 119. | José Cardoso dos Santos | Maria José Barbosa dos Santos | 195. | Orlando Dias da Silva | |
| 120. | Lilian Oliveira de Souza | Jeffson Gonçalves de Souza | 196. | Maria José dos Santos | |
| 121. | Deacis Teixeira Batista | Maria Rosely Gomes da Silva | 197. | Jailson da Silva Mato | Alcione Santos Neves |
| 122. | Lucilene Matheus Pereira | | 198. | Maria Cacilda dos santos | Antonio Alves dos Santos |
| 123. | Manoel de Almeida Filho | | 199. | Elizabeth de Oliveira | |
| 124. | Maria das Dores Lima | | 200. | Josefa Serafim dos Santos | |
| 125. | Maria de Lourdes dos Santos | Sandro José Santos | 201. | Iolanda de Souza Andrade de Deus | |
| 126. | Maria Aparecida Nobre da Silva | | 202. | Antonio José de Jesus | Joelina da Conceição |
| 127. | Aidil Maria de Souza Santos | José do Socorro dos Santos | 203. | Maria Luciene da Silva Nascimento | |
| 128. | Pedro Pereira Gomes da Silva | Fabiana Ap. Oliveira de Paula | 204. | Maria Luci da Silva | Paulo Fernando da Silva |
| 129. | Sandra Cristina da Silva | | | Edinalva Vila Nova de Barros | |
| 130. | Celso José Justiniano | | 205. | Márcia Aparecida Iglesias Gomes | |
| 131. | Maristela do Nascimento Gonçalves | João Carlos Gonçalves | 206. | Maria Gabriel Gomes | Rivaldo Alexandre |
| 132. | Cláudia Regina Santos Oliveira de Paula | William Roberto Oliveira de Paula | 207. | Ana Paula da Siva Gomes Alexandre | Epesson da Silva Gomes |
| 133. | Leda Maria da Silva | | 208. | Edileide Marques Lima Gomes | Severina Maria Ferreira |
| 134. | Juscimara Moura Costa | Edvan Teles de Moura | 209. | Daniel Vila Nova de Barros Filho | Ana Célia Ursulino Eusenio |
| 135. | Maristela Franca da Silva | | 210. | Vanilson Souza Correia | Gilmara Gomes de Oliveira |
| 136. | Rosana Batista de Almeida | | 211. | Cecília Gomes de Oliveira | Lenice Pires de Souza |
| 137. | Valdenice da Silva | | 212. | José Antonio dos Santos | |
| 138. | Maria Rosilda dos Santos | | 213. | Ilza Bonfim de Oliveira | |
| 139. | Valdineia Barros Santos | Severiano Hora Santos | 214. | Ivaneide Santos dos Santos | |
| 140. | Evangelina Lima | José Valter Freitas Marques | 215. | Vanda Regina de Almeida | |
| 141. | Edna Ribeiro do Nascimento | | 216. | Maria José de Jesus | Maria Leide dos Santos |
| 142. | Ednalda Santos Fonseca | | 217. | Gerdson José de Lima | |
| 143. | Nilda Brito José | | 218. | Elisabete Rodrigues dos Santos | |
| 144. | Luciana Cristina Borges Oliveira | Gilson de Jesus Oliveira | 219. | Carlos Angelo Filho | Dirce Gonçalves |
| 145. | Rosa Bezerra da Luz | | 220. | Gurnalde Gomes da Silva | Fabiana Gonçalves |
| 146. | Renilda Gonzaga de Lima | Moises Rodrigues de Lima | 221. | Eliane dos Santos Lima | Wellington Ferreira de Lima |
| 147. | Maria Dorotéia da Silva | | 222. | Maria de Lourdes Vieira | Francisco de Assis Belo Vieira |
| 148. | Valter Silva de Matos Filho | | 223. | Genaldo Gomes da Silva | |
| 149. | Maria Aparecida Almeida Coltrin | | 224. | Lindaura da Conceição Ribeiro | Rosalvo José Ribeiro |
| 150. | José Humberto Rodrigues da Silva | Izabel Cristina Muniz da S. Santos | 225. | Rogelio dos Santos da Silva | Juscivane Tavares Alves |
| 151. | Reginaldo Delmiro da Silva | Vera Lúcia Silva | 226. | Vilma Alves da Silva | |
| 152. | José Batista de Araújo | Josefa Alves dos Santos | 227. | José Lourdes de Almeida | Josefa Andrade Souza |
| 153. | Antonio Miguel Durval | Izabel Cristina Correia de Souza | 228. | Sebastiana de Oliveira | |
| 154. | Vanusa Maria dos Santos | | 229. | Luzia Maria Silva Lima | José Ferreira Lima |
| 155. | Rosangela Fleming | | 230. | Juarez Martins de Freitas | Nivia Cardoso dos Santos |
| 156. | Laura Elena Evangelista dos Santos | Josivaldo Evangelista dos Santos | 231. | Gleide Selma dos Santos | |
| 157. | Maria Aparecida Silva de Almeida | Aquiles de Almeida | 232. | Tania de Oliviera Cavalcante | |
| 158. | Aline Barbosa dos Santos | | 233. | Marta Braga dos Santos | |
| 159. | Carlos Alberto N. dos Santos | Maria Conceição Santos | 234. | Anselmo de Almeida Oliveira | Cristiane Regina da Silva |
| 160. | Lazaro dos Santos Leonez | | 235. | Genilson Alves da Rocha | Josineide Maria de Almeida |
| 161. | Miriam Ribeiro Ferreira | | | | |
| 162. | Moacir Carlos Roque | | | | |
| 163. | Manoel Bezerra do Nascimento | Josefa Ibério dos Santos | | | |
| 164. | Marli Sousa Amorim da Silva | Luiz Antonio da Silva | | | |

Santos, 24 de janeiro de 2002.

CLÁUDIO ESTEVAM CAVALLINI
Diretor Administrativo e Financeiro



Queima de fogos saúda aniversário de Santos e passagem do 'Silver Cloud'

Hoje, às 20h30 horas, a Secretaria de Turismo (Setur), irá promover um grande espetáculo de cores no céu para saudar o transatlântico *Silver Cloud* e também celebrar os 456 anos da Cidade. Em virtude da comemoração, o navio adiou seu horário de desembarque propositalmente para as 20h30 a fim de abrihantar ainda mais a noite com uma exuberante queima de fogos, que certamente marcará a lembrança de cada um dos presentes.

Será realizado um verdadeiro show pirotécnico com uma queima de fogos de 1 mil tiros, morteiros, girândolas, apitos, rojões e uma revoada de bolas coloridas - que sairão de uma escuna no mar - enfeitando o céu na Ponta da Praia, próximo à Fortaleza da Barra, durante a passagem da embarcação.

O navio que vem de Salvador chega ao Porto santista às 7 horas com 332 passageiros em trânsito e parte no início da noite para Buenos Aires.



DIVULGAÇÃO

O transatlântico chega ao Porto de Santos às 7 horas e parte à noite para Buenos Aires



Feira termina amanhã no 'Santos Festa Verão'

Quem for prestigiar, neste fim de semana, as atrações musicais reservadas especialmente pela Prefeitura - em homenagem ao aniversário da Cidade - e saborear as diversas opções em lanches, doces e refeições oferecidas pelos seis restaurantes e 26 lanchonetes dispersos no *Santos Festa Verão 2002*, não pode deixar de conferir os variados produtos expostos e comercializados na *Feira de Artesanato*, promovida pelo Fundo Social de Solidariedade (FSS), que termina, amanhã, no Centro de Exposições, instalado no complexo, na Plataforma do Emissário Submarino, Praia do José Menino.

A feira reúne 15 barracas, comandadas por entidades assistenciais, entre elas, a Creche Cecon Estrela Guia, Legião da Boa Vontade e Casa da Vó Benedita, que estão angariando fundos para ações sociais em benefício da comunidade carente. A novidade é

uma ótima opção para quem desejar ser solidário e adquirir um objeto decorativo para sua casa, por exemplo.

Variedades não faltam para quem gosta de enfeites artesanais. Velas, panos de prato, bijuterias, bonecas de porcelana, mosaicos, peças em cerâmica, resina e madeira, bordados e esculturas são alguns dos objetos à venda a preços acessíveis. Os produtos foram confeccionados em oficinas pelos usuários e voluntários das entidades e dos serviços públicos que atendem à comunidade carente.

Ainda na feira, os visitantes poderão assistir a atividades artísticas, que divulgam o trabalho realizado nas entidades que cuidam de portadores de deficiências, crianças, idosos, dependentes de drogas em recuperação, população de rua, famílias desestruturadas, pacientes de saúde mental e portadores do vírus HIV.

Morro da Penha também faz festa

Hoje, a programação em homenagem aos 456 anos da Cidade está repleta de atrações e festejos. No Morro da Penha, a comunidade decidiu promover uma noite em clima de alegria e muita descontração. A partir das 17 horas, no Largo da Caveira, atrações musicais e guloseimas deverão atrair diversos munícipes. Toda a renda será revertida para a Capela Nossa Senhora da Penha.

Além de salgados e doces que serão comercializados no local, a *Banda Unidos da Penha*, com cerca de 80 integrantes, deverá contagiar a festa com muito samba, às 19 horas, quando haverá um desfile no local com mestre-sala e porta-bandeira, bateria e comissão de frente. Quem pretende se unir à folia, é só adquirir a camiseta da banda com os organizadores. Informações pelos telefones 3296-5102 ou 3296-4303, com Naide ou Maria Olívia.